



พระราชดำรัส  
พระบาทสมเด็จพระเจ้าอยู่หัวฯ

“ควรที่จะมีการแพร่ขยายให้ใช้ระบบสหกรณ์ขึ้นทั่วประเทศ  
เนื่องจากวิธีการสหกรณ์นั้นเอง เป็นรากฐานที่ดีของ  
ระบอบประชาธิปไตยอย่างสำคัญ สอนให้คนรู้จักรับผิดชอบร่วมกัน  
ให้มีการเลือกตั้งตัวแทนเข้าไปบริหารสหกรณ์ตลอดจนให้ถึงคุณค่า  
ของประโยชน์อันจะได้ร่วมกันเป็นส่วนรวม”



## วิสัยทัศน์และภารกิจ ของ สหกรณ์ออมทรัพย์ธุรกิจก๊าซ ปตท. จำกัด

### วิสัยทัศน์ (Vision)

เป็นสถาบันการเงินที่ให้บริการตามความต้องการของสมาชิก เพื่อการเสริมสร้างความมั่นคงทางเศรษฐกิจ โดยใช้หลักการบริหารจัดการแบบธรรมาภิบาล เพื่อความเชื่อถือไว้วางใจจากมวลสมาชิก

### ภารกิจ (Mission)

ให้บริการส่งเสริมการออม การให้เงินกู้ การจัดสวัสดิการต่างๆ แก่สมาชิกตลอดจนการจัดสรรการลงทุนไปในทางที่จะก่อให้เกิดประโยชน์แก่สมาชิกการนำเทคโนโลยีที่ทันสมัยมาใช้เพื่อเพิ่มประสิทธิภาพในการดำเนินงาน และพัฒนาการบริการให้เป็นที่พอใจแก่สมาชิก มุ่งมั่นที่จะพัฒนาบุคลากรให้มีศักยภาพ และความพร้อมในการเข้ามามีส่วนร่วมในการบริหารจัดการสหกรณ์อย่างถูกต้องเหมาะสม เพื่อความเจริญก้าวหน้าของสหกรณ์ที่จะนำไปสู่เป้าหมายในการพัฒนาคุณภาพชีวิตของสมาชิก ตามเจตนารมณ์ของผู้ริเริ่มก่อตั้งสหกรณ์สืบต่อไป

## สารจาก

# ประธานเจ้าหน้าที่บริหารและกรรมการผู้จัดการใหญ่ บริษัท ปตท. จำกัด (มหาชน)

สหกรณ์ออมทรัพย์ธุรกิจก๊าซ ปตท. จำกัด ถือกำเนิดจากวิสัยทัศน์อันกว้างไกลของท่านผู้ว่าเลื่อน กฤษณกริ อดีตผู้ว่าการการปิโตรเลียมแห่งประเทศไทย ที่มองเห็นความสำคัญของการออม โดยได้วางพื้นฐานด้วยการให้พนักงานร่วมกันก่อตั้งสหกรณ์ออมทรัพย์ซึ่งมีชื่อในระยะเริ่มต้นว่า “สหกรณ์ออมทรัพย์พนักงานด้านปฏิบัติการก๊าซธรรมชาติ จำกัด” เพื่อให้เป็นแหล่งเงินออมที่จะสร้างความมั่นคงในหมู่พนักงาน ปตท.



สหกรณ์ออมทรัพย์ธุรกิจก๊าซ ปตท. จำกัด ได้เจริญเติบโตอย่างต่อเนื่องทั้งในเชิงปริมาณและคุณภาพ มีทุนเรือนหุ้น เงินฝาก และเงินกู้ที่เพิ่มขึ้น อีกทั้งยังขยายการให้บริการโดยรับสมาชิกจากทุกบริษัทในกลุ่ม ปตท. ความก้าวหน้าของสหกรณ์ออมทรัพย์ธุรกิจก๊าซฯ เป็นผลมาจากการที่สมาชิก กรรมการ และเจ้าหน้าที่ได้นำหลักการสหกรณ์ 7 ประการมาใช้ในการประกอบกิจการ ได้แก่ ความเป็นสมาชิกโดยสมัครใจและเปิดกว้าง การควบคุมโดยสมาชิก ตามหลักประชาธิปไตย การมีส่วนร่วมทางเศรษฐกิจของสมาชิก การปกครองตนเองและความเป็นอิสระ การศึกษาอบรมและสารสนเทศ การร่วมมือระหว่างสหกรณ์ และหลักการสหกรณ์ ประการสุดท้าย คือ การเอื้ออาทรต่อชุมชน

ผมขอแสดงความยินดีในโอกาสที่สหกรณ์ออมทรัพย์ธุรกิจก๊าซ ปตท. จำกัด ดำเนินกิจการเข้าสู่ปีที่ 29 ในปี 2556 และชื่นชมในความร่วมมือของสมาชิก กรรมการ และเจ้าหน้าที่ ตลอดจนผู้บังคับบัญชาทุกหน่วยงานที่ได้ให้การสนับสนุนกิจการของสหกรณ์เป็นอย่างดี ผมมั่นใจว่า สหกรณ์ออมทรัพย์ธุรกิจก๊าซ ปตท. จำกัด จะเติบโตเคียงข้างกลุ่ม ปตท. อย่างมั่นคง มั่งคั่ง และยั่งยืน เพื่อเป็นสถาบันการเงินที่มีคุณภาพ และสร้างประโยชน์แก่สมาชิกและสังคมไทยตลอดไป

(ดร.ไพรินทร์ ชูโชติถาวร)

ประธานเจ้าหน้าที่บริหารและกรรมการผู้จัดการใหญ่

สารจาก

## ประธานกรรมการดำเนินการ สหกรณ์ออมทรัพย์ธุรกิจก๊าซ ปตท. จำกัด

ในโอกาสที่สหกรณ์ออมทรัพย์ธุรกิจก๊าซ ปตท. จำกัด ได้ดำเนินกิจการครบรอบปีทางบัญชี ประจำปี 2555 ขอขอบคุณคณะกรรมการ สมาชิก และเจ้าหน้าที่สหกรณ์ทุกท่านที่ร่วมมือ ร่วมใจกันบริหารจัดการ อันเป็นประโยชน์แก่ผู้เกี่ยวข้องทุกฝ่ายทั้งผู้ถือหุ้น ผู้กู้ และผู้ฝาก ซึ่งในระหว่างปีสหกรณ์ไม่มีการปรับดอกเบี้ยเงินกู้ทุกประเภท แต่ได้ปรับดอกเบี้ยเงินฝากออมทรัพย์พิเศษลง 0.25% เท่านั้น นอกจากนี้สหกรณ์ยังปรับลดเงื่อนไขการให้กู้เงิน



ลงหลายประการ ทำให้สมาชิกเข้าถึงแหล่งเงินกู้ที่ตนเองเป็นเจ้าของมากขึ้น เป็นผลให้สิ้นปีสหกรณ์มีกำไรสุทธิใกล้เคียงกับประมาณการที่แถลงไว้ในที่ประชุมใหญ่สามัญประจำปี 2554 ประมาณ 114 ล้านบาทเศษ ซึ่งสามารถจัดสรรกลับคืนสู่สมาชิกถึง 85% ในรูปเงินปันผล 5.25% และเฉลี่ยคืน 11%

นับตั้งแต่ได้ก่อตั้งสหกรณ์ใน พ.ศ.2527 ด้วยทุนทรัพย์ 176,000 กว่าบาท จนถึงปัจจุบัน สหกรณ์มีทุนทรัพย์ 2,947 ล้านบาทเศษ ย่อมแสดงให้เห็นถึงความเติบโตอย่างต่อเนื่องของสหกรณ์ตลอด 28 ปี ที่ผ่านมา พร้อมทั้งความมุ่งมั่นในการบริหารจัดการของคณะกรรมการที่ยึดหลักการสหกรณ์และปรัชญาเศรษฐกิจพอเพียงเป็นแนวทางการดำเนินงานตลอดมา

สุดท้าย ผมหวังว่าสหกรณ์จะเป็นองค์กรของสมาชิกที่สามารถช่วยเหลือสมาชิกให้มีความเป็นอยู่ที่ดีขึ้น และขอพรให้สมาชิกและครอบครัวทุกท่าน จงประสบแต่ความสุข ความเจริญ ตลอดไป

(นายสุทธิพงศ์ พรหมสุทธิ)  
ประธานกรรมการดำเนินการ

## คณะกรรมการดำเนินการสหกรณ์ออมทรัพย์ธุรกิจก๊าซ ปตท. จำกัด



นายจิรพงศ์ กฤษฏาธิระ  
รองประธานกรรมการคนที่ 1



นายสุทธิพงศ์ พรหมสุทธิ  
ประธานกรรมการ



นางกรองอร ขำปัญญา  
รองประธานกรรมการคนที่ 2



นายสุภชัย สมานสินธุ์  
เลขาธิการ



นายนนคร บุรีเทศน์  
เหรัญญิก



นายอนุกร แก้วดี  
กรรมการปฏิบัติหน้าที่ผู้จัดการ



นายไพศาล สลักฤทัย  
กรรมการเขตชลบุรี



นายปานศิริ ไพศาลนนท์  
กรรมการเขตชลบุรี



ว่าที่ ร.ต.คมกฤษ มิสเกต  
กรรมการเขตกรุงเทพ



นายเทิด ลำภา  
กรรมการเขตระยอง



นายอรรณพ ดีเหลือ  
กรรมการเขตระยอง



นายพรหมณัฐ ยุทธ์ธรรโจน  
กรรมการ (PTTAR)



นายประเสริฐ เล็งดอนไพ  
กรรมการ (PTTCHEM)



นางอุษณีย์ ธิระนันท์  
กรรมการ (SPRC)



นางสุพรรณี พูกำเนียด  
กรรมการ (TLB)

## คณะกรรมการ ประจำปี 2555



นายอมริศ อวยสวัสดิ์  
อนุกรรมการ (PTTUT)



น.ส.ณัฐภัทร์ ดีทน  
อนุกรรมการ (BPE)



นางมริสา งามเสงี่ยม  
อนุกรรมการ (PTTGC)



นายนราชิต ภัทรกุลปรียา  
อนุกรรมการ (PTTGCM)



นางคันลิดา พิมลรัตน์  
อนุกรรมการ (THAPPLINE)



น.ส.ศศิธร สุขประดิษฐ์  
อนุกรรมการ (NPC-S&E)



น.ส.ปณิตา คุ่มกล้วย  
อนุกรรมการ (PTTME)



น.ส.ศศิมล จันทร์หอม  
อนุกรรมการ (PTTPL)

## ผู้ตรวจสอบกิจการ ประจำปี 2555



นายมณฑล แพทอง  
ผู้ตรวจสอบกิจการ



นายเมธี ภูศรี  
ผู้ตรวจสอบกิจการ

## ที่ปรึกษาคณะกรรมการดำเนินการ ชุดที่ 28 ประจำปี 2555

ลำดับ	ชื่อ-ตำแหน่ง	สังกัด
1.	ดร.ไพรินทร์ ชูโชติถาวร ประธานเจ้าหน้าที่บริหารและกรรมการผู้จัดการใหญ่	บริษัท ปตท. จำกัด
2.	นายสุวพันธ์ ชาติอุดมพันธ์ กรรมการผู้จัดการใหญ่	บริษัท พีทีที ฟินอล จำกัด
3.	นายวิชัย พรเกียรติวัฒน์ ประธานเจ้าหน้าที่ปฏิบัติการ กลุ่มธุรกิจปิโตรเลียมขั้นต้นและก๊าซธรรมชาติ	บริษัท ปตท. จำกัด
4.	นายปิติพันธ์ เทพปฏิมาภรณ์ รองกรรมการผู้จัดการใหญ่ทรัพยากรบุคคล และศักยภาพองค์กร	บริษัท ปตท. จำกัด
5.	นายพีระพงษ์ อัจฉริยชีวิน รองกรรมการผู้จัดการใหญ่แยกก๊าซธรรมชาติ	บริษัท ปตท. จำกัด
6.	นายชาตรีย์ บุณณกานนท์ ผู้ช่วยกรรมการผู้จัดการใหญ่หน่วยธุรกิจก๊าซธรรมชาติ	บริษัท ปตท. จำกัด
7.	นายสุรัฐ เจียมเลิศวิวัฒน์ ผู้จัดการฝ่ายคลังปิโตรเลียมภาคตะวันออก	บริษัท ปตท. จำกัด
8.	นางสาวอรวรรณ ลีลารัมย์ ผู้ช่วยกรรมการผู้จัดการใหญ่	บริษัท ปตท. จำกัด
9.	นายอิทธิกร วิจิธรรมบท ผู้จัดการฝ่ายบริหารทรัพยากรบุคคลกลุ่มปิโตรเลียมขั้นปลาย	บริษัท ปตท. จำกัด
10.	นายบวร วงศ์สินอุดม กรรมการผู้จัดการใหญ่	บริษัท อะโรเมติกส์และการกลั่น จำกัด (มหาชน)
11.	นายวีรศักดิ์ โฆสิตไพศาล ประธานเจ้าหน้าที่บริหาร	บริษัท ปตท.เคมิคอล จำกัด (มหาชน)
12.	นายอภิรักษ์ สุภัทรบุตร กรรมการอำนวยการ	บริษัท ไทยลูบเบส จำกัด
13.	นายถวัลย์ศักดิ์ กราพพงษ์ กรรมการผู้จัดการ	บริษัท ท่อส่งปิโตรเลียมไทย จำกัด
14.	นายภุชงค์ อิ่มแสง กรรมการผู้จัดการ	บริษัท ไทยลูบเบสอินดิง จำกัด
15.	นายดำรงค์ วรากรวรวุฒิ กรรมการและผู้จัดการทั่วไป	บริษัท ปตท. จำหน่ายก๊าซธรรมชาติ จำกัด
16.	นายวิษณุ วงศ์สมบูรณ์ กรรมการผู้จัดการ	บริษัท พีทีทียูทิลิตี้ จำกัด
17.	นายประมินทร์ พันทวีศักดิ์ กรรมการผู้จัดการ	บริษัท พีทีทีโพลีเมอร์ โลจิสติกส์ จำกัด
18.	นายดุลพล อนุสรณินดีสาร กรรมการผู้จัดการ	บริษัท พีทีที แอลเอ็นจี จำกัด
19.	นายศุภโชค เลี่ยมแก้ว กรรมการผู้จัดการ	บริษัท พีทีทีโพลีเมอร์ มาเก็ตติ้ง จำกัด

	หน้า
สารกรรมการผู้จัดการใหญ่ บริษัท ปตท. จำกัด (มหาชน)	3
สารประธานกรรมการดำเนินการ	4
คณะกรรมการดำเนินการ ชุดที่ 28 ประจำปี 2555	5
อนุกรรมการ และผู้ตรวจสอบกิจการ ชุดที่ 28 ประจำปี 2555	6
ที่ปรึกษาคณะกรรมการดำเนินการ ชุดที่ 28 ประจำปี 2555	7
<b>ระเบียบวาระที่ 1</b>	
เรื่องที่ประธานแจ้งเพื่อทราบ	9
<b>ระเบียบวาระที่ 2</b>	
รับรองรายงานการประชุมใหญ่สามัญ ประจำปี 2554	11
<b>ระเบียบวาระที่ 3</b>	
รับทราบสมาชิกเข้าใหม่และลาออก ประจำปี 2555	23
<b>ระเบียบวาระที่ 4</b>	
รับทราบผลการดำเนินงาน ประจำปี 2555	24
<b>ระเบียบวาระที่ 5</b>	
รับทราบประมาณการรายรับ รายจ่าย และประมาณการลงทุนประจำปี 2556	30
<b>ระเบียบวาระที่ 6</b>	
รับทราบรายงานผู้ตรวจสอบกิจการ ประจำปี 2555	37
<b>ระเบียบวาระที่ 7</b>	
พิจารณาอนุมัติงบดุล งบกำไรขาดทุน และงบกระแสเงินสดประจำปี 2555	39
<b>ระเบียบวาระที่ 8</b>	
พิจารณาจัดสรรกำไรสุทธิ ประจำปี 2555	55
<b>ระเบียบวาระที่ 9</b>	
พิจารณากำหนดวงเงินกู้ยืมและค้ำประกัน ประจำปี 2556	57
<b>ระเบียบวาระที่ 10</b>	
พิจารณาแก้ไขเพิ่มเติมข้อบังคับ ฉบับที่ 7 พ.ศ.2555	58
<b>ระเบียบวาระที่ 11</b>	
พิจารณาเลือกตั้งผู้สอบบัญชี ประจำปี 2556	62
<b>ระเบียบวาระที่ 12</b>	
พิจารณาเลือกตั้งผู้ตรวจสอบกิจการ ประจำปี 2556	63
<b>ระเบียบวาระที่ 13</b>	
พิจารณาเลือกตั้งคณะกรรมการดำเนินการ ประจำปี 2556	64
<b>ระเบียบวาระที่ 14</b>	
เรื่องอื่นๆ (ถ้ามี)	66
ภาพกิจกรรม Activity	67



# ระเบียบวาระที่ 1 เรื่องแจ้งเพื่อทราบ

## การดำเนินงานของคณะกรรมการในรอบปี 2555

ในระหว่างปี คณะกรรมการดำเนินการได้พิจารณาปรับเปลี่ยนระเบียบและข้อปฏิบัติต่างๆ เพื่อให้สอดคล้องกับการบริหารงาน และความต้องการของสมาชิก โดยมีสาระสำคัญ ดังนี้

### 1. แก้ไขระเบียบและข้อปฏิบัติการให้เงินกู้แก่สมาชิก โดยมีรายละเอียดดังนี้

#### 1.1 เงินกู้สามัญเพื่อการทั่วไป

- สิทธิการกู้ได้ เดิม 30 เท่า แก้ไขใหม่ 50 เท่าของเงินเดือน แต่ไม่เกิน 5,000,000.00 บาท
- ระยะเวลาผ่อนชำระ เดิม 96 งวด แก้ไขใหม่ 120 งวด

#### 1.2 เงินกู้สามัญเพื่อยานพาหนะ

- สิทธิการกู้ได้ 100% แต่ไม่เกิน เดิม 2,000,000.00 บาท แก้ไขใหม่ 4,000,000.00 บาท
- ระยะเวลาผ่อนชำระ เดิม 84 งวด แก้ไขใหม่ 96 งวด

#### 1.3 เงินกู้ฉุกเฉิน

- สิทธิการกู้ได้ 4 เท่าของเงินเดือน แต่ไม่เกิน เดิม 100,000.00 บาท แก้ไขใหม่ 200,000.00 บาท
- ระยะเวลาผ่อนชำระ เดิม 8 งวด แก้ไขใหม่ 12 งวด

#### 1.4 เงินกู้พิเศษเพื่อการเคหะสงเคราะห์

- สิทธิการกู้ได้ เดิม 95% ของราคาประเมิน หรือ 95% ราคาซื้อขายจากโครงการ แต่ไม่เกิน 10,000,000.00 บาท แก้ไขใหม่ 100% ของราคาประเมิน หรือ 100% ราคาซื้อขายจากโครงการ อย่างไรก็ดีที่น้อยกว่า แต่ไม่เกิน 20,000,000.00 บาท
- ระยะเวลาผ่อนชำระ 360 งวด อายุของสมาชิกไม่เกิน 70 ปี

#### 1.5 เงินกู้พิเศษเพื่อการอื่นใด

- สิทธิการกู้ได้ เดิม 95% ของราคาประเมิน หรือ 95% ราคาซื้อขายจากโครงการ แต่ไม่เกิน 6,000,000.00 บาท แก้ไขใหม่ 100% ของราคาประเมิน หรือ 100% ราคาซื้อขายจากโครงการ อย่างไรก็ดีที่น้อยกว่า แต่ไม่เกิน 10,000,000.00 บาท
- ระยะเวลาผ่อนชำระ 360 งวด อายุของสมาชิกไม่เกิน 70 ปี

(สำหรับสมาชิกที่มีความประสงค์ซื้อที่ดินเกิน 2 ไร่ หรือ ปลูกสร้างที่พักอาศัยเพื่อการให้เช่า หรือซื้อที่อยู่อาศัยหลังเกินกว่า 1 หลัง ฯลฯ)

มีผลตั้งแต่วันที่ 1 พฤษภาคม 2555 เป็นต้นไป

### 2. จ่ายเงินทุนสาธารณประโยชน์เพื่อจัดการงานศพสมาชิกและบุคคลในครอบครัว

- ในระหว่างปี สหกรณ์ได้จ่ายเงินช่วยจัดการงานศพสมาชิก และบุคคลในครอบครัวสมาชิก เป็นจำนวนเงินทั้งสิ้น 829,500.00 บาท โดยมีรายละเอียด ดังนี้

#### (1) จ่ายให้กับทายาทสมาชิกที่เสียชีวิต จำนวน 4 ราย เป็นเงินจำนวน 480,000.00 บาท

1. นายวินัย ไม้ตรี เลขที่สมาชิก 0426 อายุสมาชิก 24 ปี 2 เดือน  
จ่ายเงินช่วยจำนวน 200,000.00 บาท สังกัด สมาชิกเกษียณ
2. นางอิศวรา อุทธากิจ เลขที่สมาชิก 1443 อายุสมาชิก 13 ปี 10 เดือน  
จ่ายเงินช่วยจำนวน 120,000.00 บาท สังกัด บริษัท PTT

3. นายอารมย์ มุ่งไธสง เลขที่สมาชิก 1466 อายุสมาชิก 13 ปี 6 เดือน  
จ่ายเงินช่วยจำนวน 120,000.00 บาท สังกัด บริษัท SPRC
4. นายราชบำรุง โจรจนมาลย์ เลขที่สมาชิก 4232 อายุสมาชิก 3 ปี 4 เดือน  
จ่ายเงินช่วยจำนวน 40,000.00 บาท สังกัด บริษัท PTTPE

(2) จ่ายค่าพวงหรีดที่นำไปเคารพสมาชิกและครอบครัวที่ปรึกษาเป็นเงินจำนวน 4,500.00 บาท

(3) จ่ายให้กับสมาชิกเพื่อร่วมทำบุญงานศพของบุคคลในครอบครัวที่เสียชีวิต จำนวน 69 ราย เป็นเงินจำนวน 345,000.00 บาท

3. ส่งมอบเงินค่าสินไหมทดแทนการเสียชีวิตของสมาชิกจากอุบัติเหตุให้กับทายาท 1 ราย

- ด้วย นายอารมย์ มุ่งไธสง สังกัด บริษัท SPRC เลขที่สมาชิก 1466 ได้รับอุบัติเหตุทางรถยนต์และเสียชีวิต สหกรณ์ฯ ได้ส่งมอบเงินให้กับทายาทที่ได้รับจากการทำประกันอุบัติเหตุให้ เป็นจำนวนเงิน 400,000.00 บาท

4. จ่ายเงินทุนสวัสดิการสังคม เพื่อช่วยเหลือสมาชิกที่ประสบอุทกภัยช่วงปลายปี 2554

- ในระหว่างปี สหกรณ์ได้จ่ายเงินเพื่อช่วยเหลือสมาชิกที่ประสบอุทกภัยและบ้านพักอาศัย ได้รับความเสียหาย รายละเอียด 5,000.00 บาท จำนวน 227 ราย เป็นจำนวนเงินทั้งสิ้น 1,135,000.00 บาท

5. จ่ายทุนสวัสดิการสมาชิก เป็นจำนวนเงินทั้งสิ้น 159,000.00 บาท โดยมีรายละเอียด ดังนี้

- ในระหว่างปี สหกรณ์ได้จ่ายเงินเกี่ยวกับสวัสดิการให้กับสมาชิก จำนวน 110 ราย เป็นจำนวนเงินทั้งสิ้น 159,000.00 บาท โดยแยกรายละเอียดได้ ดังนี้

(1) สมาชิกเกษียณอายุ จำนวน 1 ราย เป็นเงินทั้งสิ้น 10,000.00 บาท

(2) สมาชิกเจ็บป่วยเข้ารับการรักษาพยาบาลเป็นคนไข้ใน จำนวน 40 ราย เป็นเงินทั้งสิ้น 80,000.00 บาท (กรณีพักรักษาตัวตั้งแต่ 2 คืนขึ้นไป ให้ได้รับเงินช่วยเหลือ จำนวน 2,000 บาท ไม่เกิน 2 ครั้ง ต่อปี)

(3) สมาชิกสมรสและจดทะเบียนตามกฎหมาย จำนวน 14 รายๆ ละ 1,000.00 บาท เป็นเงินทั้งสิ้น 14,000.00 บาท

(4) สมาชิกมีบุตรจ่ายเงินรับขวัญทายาทใหม่ จำนวน 55 รายๆละ 1,000.00 บาท เป็นเงินทั้งสิ้น 55,000.00 บาท

6. จัดสัมมนา และทัศนศึกษาให้กับสมาชิก

- จัดสัมมนาให้กับสมาชิก เรื่อง “สหกรณ์กับสิทธิประโยชน์และภาระทางภาษีอากร” ณ โรงแรมปัตตาเวีย จังหวัดประจวบคีรีขันธ์ เมื่อวันที่ 5-6 พฤษภาคม 2555 โดยมีสมาชิก และครอบครัวเข้าร่วมสัมมนา จำนวน 203 คน

7. การสนับสนุนกิจกรรมขององค์กร กรมส่งเสริมสหกรณ์ และหน่วยงานราชการอื่น

- ในระหว่างปีได้จ่ายเงินทุนสาธารณประโยชน์สนับสนุนกิจกรรมต่างๆ เป็นจำนวนเงินทั้งหมด 75,783.42 บาท

1. ให้การสนับสนุนกรมส่งเสริม กรมตรวจบัญชีสหกรณ์ สหกรณ์จังหวัดชลบุรี และสหกรณ์ต่างๆ ในรูปของสาธารณกุศล

2. ให้การสนับสนุนการจัดกิจกรรมของสันนิบาตสหกรณ์จังหวัดชลบุรีและชมรมสหกรณ์ออมทรัพย์ภาคตะวันออกเฉียงเหนือของการเชื่อมโยงเครือข่ายระหว่างสหกรณ์ด้วยกัน

3. สมทบทุนร่วมกับเงินปันผลของสมาชิกที่ซื้อหุ้นและมียอดเงินคงเหลือไม่ถึง 10 บาท บริจาคให้กับสถานสงเคราะห์ 4 แห่ง ในจังหวัดชลบุรี

มติที่ประชุม.....

## ระเบียบวาระที่ 2

# รับรองรายงานการประชุมใหญ่สามัญประจำปี 2554 สหกรณ์ออมทรัพย์ธุรกิจก๊าซ ปตท. จำกัด

ครั้งที่ 1/2554 วันพฤหัสบดีที่ 17 พฤศจิกายน 2554  
ณ ห้องประชุมอาคารเอนกประสงค์ หน่วยบัญชาการนาวิกโยธิน

สหกรณ์มีสมาชิก จำนวน 3,974 คน ในการประชุมใหญ่ครั้งนี้ เป็นการประชุมใหญ่ โดยสมาชิกเข้าประชุม จำนวน 728 คน (ตามบัญชีรายชื่อของผู้เข้าประชุม)

### เจ้าหน้าที่สหกรณ์จังหวัดชลบุรีเข้าร่วมประชุม

- |                          |                                   |
|--------------------------|-----------------------------------|
| 1. นายนิกร ศรีช่วย       | ผอ.กลุ่มส่งเสริมสหกรณ์ 1          |
| 2. นางภัทรพร กุลชูศักดิ์ | นักวิชาการสหกรณ์ชำนาญการ          |
| 3. น.ส.อุบล วีระศิลป์    | เจ้าพนักงานส่งเสริมสหกรณ์ชำนาญการ |
| 4. นายสงกรานต์ สังข์น้อย | นักวิชาการสหกรณ์ปฏิบัติงาน        |

### เจ้าหน้าที่สำนักงานตรวจบัญชีสหกรณ์ชลบุรี กรมตรวจบัญชีสหกรณ์ เข้าร่วมประชุม

- |                         |                                |
|-------------------------|--------------------------------|
| 1. นางสุนันทา ทิพย์สุน  | นักวิชาการตรวจสอบบัญชีชำนาญการ |
| 2. น.ส.คณิศรี สงวนสัตย์ | นักวิชาการตรวจสอบบัญชีชำนาญการ |

### ผู้บริหาร บริษัท ปตท.จำกัด (มหาชน) เข้าร่วมประชุม

- |                             |                             |
|-----------------------------|-----------------------------|
| 1. คุณดำรงค์ วรากรวรวุฒิ    | ผช.กผณ. (ปฏิบัติงาน PTTNGD) |
| 2. คุณพิทักษ์ จรรย์พงษ์     | ผจ.ฝ่าย บทก.(ปตท.)          |
| 3. คุณจักรกฤษณ์ เล็กท่าไม้  | ผจ.ฝ่าย (ปฏิบัติงาน PTTUT)  |
| 4. นายยุทธนา วิญญูพงศ์พันธ์ | ผจ.ฝ่าย ปตท. (ปตท.)         |

### ผู้สอบบัญชีเข้าร่วมประชุม

- |                          |                    |
|--------------------------|--------------------|
| 1. ดร.มนตรี ช่วยชู       | ผู้สอบบัญชี        |
| 2. นางเบญญาภา จินประสงค์ | ผู้ช่วยผู้สอบบัญชี |

### เริ่มประชุม เวลา 09.30 น.

นายสุทธิพงษ์ พรหมสุทธิ ประธานกรรมการดำเนินการ ได้กล่าวขอบคุณท่านผู้บริหารบริษัท ปตท. จำกัด (มหาชน) หัวหน้าสำนักงานตรวจบัญชีสหกรณ์ ผู้แทนจากสหกรณ์จังหวัดชลบุรี ที่ให้เกียรติมาร่วมงานการประชุมใหญ่สามัญประจำปี 2554 และได้ดำเนินการประชุมตามระเบียบวาระการประชุม ดังนี้

### วาระที่ 1 เรื่องที่ประธานแจ้งให้ที่ประชุมทราบการดำเนินงานของคณะกรรมการในรอบปี 2554

ในระหว่างปี คณะกรรมการดำเนินการได้พิจารณาปรับเปลี่ยนระเบียบและข้อปฏิบัติต่างๆ เพื่อให้สอดคล้องกับการบริหารงาน และความต้องการของสมาชิก โดยมีสาระสำคัญ ดังนี้

1. แก้ไขระเบียบว่าด้วยทุนสาธารณประโยชน์เพื่อสงเคราะห์เกี่ยวกับการศพของสมาชิก โดยมีรายละเอียด ดังนี้

#### 1.1 กรณีสมาชิกเสียชีวิต ให้มีสิทธิได้รับเงินสงเคราะห์ ดังนี้

- |                                   |                  |                       |
|-----------------------------------|------------------|-----------------------|
| - อายุสมาชิกไม่ถึง 2 ปี           | เดิม 10,000 บาท  | แก้ไขใหม่ 20,000 บาท  |
| - อายุสมาชิกตั้งแต่ 2 ปี ถึง 5 ปี | เดิม 20,000 บาท  | แก้ไขใหม่ 40,000 บาท  |
| - อายุสมาชิกเกิน 5 ปี ถึง 10 ปี   | เดิม 40,000 บาท  | แก้ไขใหม่ 80,000 บาท  |
| - อายุสมาชิกเกิน 10 ปี ถึง 20 ปี  | เดิม 60,000 บาท  | แก้ไขใหม่ 120,000 บาท |
| - อายุสมาชิกเกิน 20 ปี            | เดิม 100,000 บาท | แก้ไขใหม่ 200,000 บาท |
- มีผลตั้งแต่วันที่ 1 ตุลาคม 2554 เป็นต้นไป

- 1.2 กรณีครอบครัวกรรมการ เจ้าหน้าที่ และทายาทสมาชิกเสียชีวิต ให้มีสิทธิได้รับเงินสงเคราะห์ ดังนี้
- ทายาทสมาชิก ได้แก่ บิดา มารดา คู่สมรส และบุตร โดยชอบด้วยกฎหมายที่ยังไม่บรรลุนิติภาวะ ไม่เกิน 3 คน ให้จัดพวงหรีดเคารพศพและเงินร่วมทำบุญงานศพ

เดิม 1,000 บาท แก้ไขใหม่ 5,000 บาท

- กรณีเป็นเจ้าภาพสวดพระอภิธรรมศพ ครอบครัวกรรมการ เจ้าหน้าที่

เดิม 4,000 บาท แก้ไขใหม่ 15,000 บาท

มีผลตั้งแต่วันที่ 1 กุมภาพันธ์ 2554 เป็นต้นไป

2. แก้ไขระเบียบว่าด้วย ค่าเบี้ยเลี้ยง ค่าพาหนะ ค่าเช่าที่พัก ในการเดินทางไปปฏิบัติงาน โดยมีรายละเอียด ดังนี้

- ค่าเบี้ยเลี้ยง กรรมการ เดิม 800 บาท แก้ไขใหม่ 1,000 บาท
  - ค่าเบี้ยเลี้ยง เจ้าหน้าที่ เดิม 600 บาท แก้ไขใหม่ 800 บาท
  - ค่าที่พัก กรรมการ เดิม 2,000 บาท แก้ไขใหม่ 2,500 บาท
  - ค่าที่พัก เจ้าหน้าที่ เดิม 1,600 บาท แก้ไขใหม่ 2,000 บาท
  - ค่าพาหนะ คำนวณโดยคิดตามระยะทางกิโลเมตรละ เดิม 5 บาท แก้ไขใหม่ 10 บาท
- มีผลตั้งแต่วันที่ 1 ตุลาคม 2554 เป็นต้นไป

3. กำหนดระเบียบว่าด้วยสวัสดิการสมาชิก โดยมีรายละเอียด ดังนี้

3.1 สมาชิกเกษียณอายุ

- อายุสมาชิก 10 ปี ขึ้นไป ให้ได้รับเงินบำเหน็จ จำนวน 10,000 บาท (ครั้งเดียว)

3.2 สมาชิกประสบภัยธรรมชาติ

- ให้ได้รับเงินช่วยเหลือ จำนวน 10,000 บาท/ปี
- เฉพาะที่อยู่อาศัยของสมาชิกที่ทำนิติกรรม จำนองไว้กับสหกรณ์

3.3 สมาชิกเจ็บป่วยเข้ารับการรักษาพยาบาลเป็นคนไข้ใน

- กรณีพักรักษาตัวตั้งแต่ 2 คืนขึ้นไป ให้ได้รับเงินช่วยเหลือ จำนวน 2,000 บาท ไม่เกิน 2 ครั้ง ต่อปี

3.4 สมาชิกสมรสและจดทะเบียนตามกฎหมาย

- ให้ได้รับเงินช่วยเหลือ จำนวน 1,000 บาท ต่อคนเพียงครั้งเดียว

3.5 สมาชิกมีบุตร

- ให้ได้รับเงินช่วยเหลือ จำนวน 1,000 บาท ต่อบุตร 1 คน แต่ไม่เกินครอบครัวละ 3 คน
- มีผลตั้งแต่วันที่ 1 ธันวาคม 2554 เป็นต้นไป

4. จัดสัมมนา และทัศนศึกษาให้กับสมาชิก

- จัดสัมมนาให้กับสมาชิก เรื่อง “สร้างคุณค่าชีวิต สร้างเศรษฐกิจ แบบคนสหกรณ์” พร้อมทัศนศึกษา ณ เมืองโบราณ จังหวัดสมุทรปราการ และชมบรรยากาศยามเย็นของแม่น้ำเจ้าพระยา กับ เรือเจ้าพระยาครุย เมื่อวันที่ 30 เมษายน 2554 โดยมีสมาชิก และครอบครัวเข้าร่วมสัมมนา จำนวน 291 คน

5. การสนับสนุนกิจกรรมขององค์กร กรมส่งเสริมสหกรณ์ และหน่วยงานราชการอื่น

- ให้การสนับสนุนกรมส่งเสริม กรมตรวจบัญชีสหกรณ์ สหกรณ์จังหวัดชลบุรี และสหกรณ์ต่างๆ ในรูปของทุนสาธารณประโยชน์เพื่อการกุศล
- ให้การสนับสนุนการจัดกิจกรรมของสโมสรพนักงาน ปตท. ชลบุรี และระยอง ในรูปของทุนสาธารณประโยชน์เพื่อการกุศลและค่าใช้จ่ายทั่วไป

6. จ่ายเงินทุนสาธารณประโยชน์เพื่อจัดการงานศพสมาชิกและบุคคลในครอบครัว

- ในระหว่างปี สหกรณ์ได้จ่ายเงินช่วยจัดการงานศพสมาชิก และบุคคลในครอบครัวสมาชิก เป็นจำนวนเงินทั้งสิ้น 309,000.00 บาท โดยมีรายละเอียด ดังนี้

(1) จ่ายให้กับทายาทสมาชิกที่เสียชีวิต จำนวน 2 ราย เป็นเงินจำนวน 100,000.00 บาท

1. นางสิริมาส จิฎกานัญจน์ เลขที่สมาชิก 0924 อายุสมาชิก 16 ปี 8 เดือน
- จ่ายเงินช่วยจำนวน 60,000.00 บาท สังกัด บริษัท PTT กรุงเทพฯ

2. นายปิยะ วัฒนเพ็ญไพบูลย์ เลขที่สมาชิก 0520 อายุสมาชิก 5 ปี 7 เดือน  
 จ่ายเงินช่วยจำนวน 40,000.00 บาท สังกัด บริษัท THAPPLINE

(2) จ่ายให้กับสมาชิกเพื่อร่วมทำบุญงานศพของบุคคลในครอบครัวที่เสียชีวิตและนำพวงหรีด  
 เคารพศพเป็นเงินจำนวน 209,000.00 บาท

7. ส่งมอบเงินค่าสินไหมทดแทนจากการสูญเสียดวงตาจากอุบัติเหตุให้กับสมาชิก 1 ราย

- ด้วย นายอุดร แสงวงศ์ สังกัด บริษัท PTTCHEM เลขที่สมาชิก 4133 ได้รับอุบัติเหตุจากการทำงาน  
 โดยถูกกรดซัลฟิวริก กระเด็นเข้าใบหน้าและไหลเข้าตา ทำให้ตาขวาต้องสูญเสียการมองเห็น สหกรณ์ฯ  
 ได้ส่งมอบเงินที่ได้รับจากการทำประกันอุบัติเหตุให้ เป็นจำนวนเงิน 60,000.00 บาท

**มติที่ประชุม** ที่ประชุมรับทราบ

## วาระที่ 2 รับรองรายงานการประชุมใหญ่สามัญประจำปี 2553

ประธานได้เสนอต่อที่ประชุมใหญ่เพื่อพิจารณารายงานการประชุมใหญ่สามัญประจำปี 2553 ตามหนังสือ  
 รายงานกิจการประจำปี 2554 หน้าที่ 13 ถึงหน้าที่ 22

**มติที่ประชุม** ที่ประชุมพิจารณาและมีมติรับรองรายงานการประชุมใหญ่สามัญประจำปี 2553 โดยไม่มีการแก้ไข

## วาระที่ 3 รับทราบสมาชิกเข้าใหม่และลาออก ประจำปี 2554

ประธานแจ้งให้ทราบว่า ณ วันที่ 30 กันยายน 2554 สหกรณ์ออมทรัพย์ธุรกิจก๊าซ ปตท. จำกัด มีสมาชิก  
 ทั้งสิ้น จำนวน 3,974 คน ในระหว่างปีมีการเปลี่ยนแปลงของสมาชิก ดังนี้

สมาชิกเมื่อวันที่ 1 ตุลาคม 2553	3,608 คน
สมาชิกเข้าใหม่ระหว่างปี	473 คน
สมาชิกลาออกระหว่างปี	107 คน
รวมสมาชิกทั้งสิ้น	<u>3,974 คน</u>
เพิ่มขึ้นจากปี 2553	<u>366 คน</u>
เพิ่มขึ้นร้อยละ	10.14

**มติที่ประชุม** ที่ประชุมรับทราบ

## วาระที่ 4 รับทราบรายงานผลการดำเนินงาน ประจำปี 2554

ประธานได้แจ้งต่อที่ประชุมใหญ่ให้ทราบผลการดำเนินงาน ประจำปี 2554 โดยมีรายละเอียดตามหนังสือ  
 รายงานกิจการประจำปี 2554 หน้าที่ 24 ถึงหน้าที่ 30 โดยสรุปสาระสำคัญได้ ดังนี้

1. การให้บริการเงินกู้แก่สมาชิกระหว่างปี 2554

ระหว่างปี สหกรณ์ได้ให้บริการเงินกู้แก่สมาชิกในแต่ละประเภทเป็นเงินกว่า 1,221.04 ล้านบาท ของ  
 จำนวนสัญญาเงินกู้ โดยรวม 1,850 สัญญา ซึ่งสามารถแยกเป็นสัญญาแต่ละประเภทได้ ดังนี้

1. เงินกู้ฉุกเฉิน	308 สัญญา	เป็นเงินทั้งสิ้น	14.23 ล้านบาท
2. เงินกู้โครงการ	69 สัญญา	เป็นเงินทั้งสิ้น	15.54 ล้านบาท
3. เงินกู้โครงการซื้อหุ้น	557 สัญญา	เป็นเงินทั้งสิ้น	447.12 ล้านบาท
4. เงินกู้สามัญ	780 สัญญา	เป็นเงินทั้งสิ้น	495.60 ล้านบาท
5. เงินกู้สามัญเพื่อยานพาหนะ	21 สัญญา	เป็นเงินทั้งสิ้น	14.79 ล้านบาท
6. เงินกู้พิเศษเพื่อเคหะสงเคราะห์	99 สัญญา	เป็นเงินทั้งสิ้น	192.54 ล้านบาท
7. เงินกู้พิเศษเพื่อการอื่นใด	16 สัญญา	เป็นเงินทั้งสิ้น	41.22 ล้านบาท

2. การให้บริการรับฝากเงินแก่สมาชิกระหว่างปี 2554

ระหว่างปี สมาชิกได้ใช้บริการเงินรับฝากประเภทต่างๆ มีปริมาณพอสมควร ซึ่งเป็นการฝากเพิ่มและถอนคืน  
 เงินฝากตามภาวะเศรษฐกิจ ส่งผลให้การเปลี่ยนแปลงของปริมาณเงินรับฝากแต่ละประเภทอยู่ในปริมาณที่เหมาะสม  
 และสามารถควบคุมได้ โดยเฉพาะอัตราดอกเบี้ยเงินรับฝากที่สหกรณ์จ่ายให้กับสมาชิก สามารถคงระดับการจ่ายได้ใน  
 อัตราที่ค่อนข้างสูงกว่าตลาดทั่วไป

### 3. การนำเงินหมุนเวียนลงทุนกับสถาบันการเงินระหว่างปี 2554

ระหว่างปี คณะกรรมการดำเนินการได้นำเงินหมุนเวียนไปลงทุนในรูปแบบต่างๆ เพื่อให้เกิดผลประโยชน์ที่สูงสุด โดยคำนึงถึงความมั่นคง ปลอดภัย และสะดวกต่อการถอนคืนมากที่สุด สำหรับอัตราผลตอบแทนจะแตกต่างกันตามแต่ ระยะเวลา ประเภทของการลงทุนนั้น

โดยภาพรวมการลงทุนส่วนใหญ่จะอยู่ในรูปของเงินฝากประจำและเงินฝากออมทรัพย์พิเศษ ซึ่งจะแตกต่างกัน ในด้านอัตราดอกเบี้ยที่จะได้รับตามระยะเวลาของการฝาก โดยการลงทุนในแต่ละประเภทจะพิจารณาตามความเหมาะสม และให้เกิดความสะดวกต่อการถอนคืน ผลตอบแทนที่ได้รับจะสูงกว่าอัตราดอกเบี้ยเงินฝากของธนาคารและสถาบันการเงินอื่น ซึ่งการลงทุนส่วนใหญ่จะอยู่ที่ชุมนุมสหกรณ์ออมทรัพย์แห่งประเทศไทย จำกัด

สำหรับการลงทุนในรูปของการถือหุ้นชุมนุมสหกรณ์ออมทรัพย์แห่งประเทศไทย จำกัด เป็นการลงทุนระยะยาว ซึ่งผลตอบแทนจะใกล้เคียงกับอัตราที่จ่ายปันผลคืนให้กับสมาชิก

### 4. การเคลื่อนไหวของปริมาณทุนเรือนหุ้นระหว่างปี 2554

ปริมาณเงินทุนที่เข้าสู่ระบบการบริหารงานของสหกรณ์ โดยภาพรวมจะมาจากทุนเรือนหุ้นของสมาชิกในแต่ละเดือน เป็นส่วนใหญ่ เป็นเงินทุนระยะยาวที่ช่วยเสริมสร้างฐานะความมั่นคงและการบริหารงานที่มีประสิทธิภาพแบบยั่งยืนต่อสหกรณ์ ส่วนผลตอบแทนสำหรับทุนเรือนหุ้นจะอยู่ในรูปของเงินปันผลที่จะได้รับการจัดสรรจากกำไร โดยไม่มีการกำหนดอัตราผลตอบแทนที่แน่นอนไว้ ซึ่งแตกต่างจากเงินรับฝากของสมาชิกที่จะได้รับผลตอบแทนตามระยะเวลาและอัตราดอกเบี้ยที่ได้ตกลงกัน

### 5. สรุปสถานะการเงินของสหกรณ์ในรอบปี 2554

สมาชิกสามารถเทียบเคียงการบริหารงานของสหกรณ์จากปริมาณเงินทุนต่างๆ ที่สหกรณ์มีอยู่ได้โดยพิจารณาจากทุนสะสมต่างๆ ทุนเรือนหุ้น เงินรับฝาก เงินทุนหมุนเวียน และเงินให้สมาชิกกู้ โดยมีรายละเอียด ดังนี้

- ทุนสะสมตามระเบียบ	72.55	ล้านบาท
- ทุนเรือนหุ้นสมาชิก	1,489.31	ล้านบาท
- เงินรับฝากจากสมาชิก	720.71	ล้านบาท
- เงินกู้จากชุมนุมสหกรณ์ฯ	90.00	ล้านบาท
- เงินทุนหมุนเวียน	406.35	ล้านบาท
- เงินลงทุนระยะยาว	90.37	ล้านบาท
- เงินให้สมาชิกกู้	1,938.45	ล้านบาท

### 6. ผลการดำเนินงาน เปรียบเทียบประมาณการ รายได้ รายจ่าย สำหรับปี 2554

การดำเนินงานในรอบปีที่ผ่านมา คณะกรรมการดำเนินการได้ควบคุมรายจ่ายให้เป็นไปตามประมาณการและสร้างรายได้ให้เป็นไปตามเป้าหมายที่วางไว้ โดยคำนึงถึงผลประโยชน์ของสมาชิกทุกคนเป็นหลัก มิได้ดำเนินการด้วยการมุ่งค้าหากำไรแต่อย่างใด

ประสิทธิภาพในการดำเนินงานของคณะกรรมการสำหรับปีนี้ สามารถดำเนินงานได้ตามวัตถุประสงค์และเป้าหมายที่วางไว้ โดยรายละเอียดแล้วจะเห็นว่ากำไรของปีนี้สูงกว่าประมาณการ จำนวน 12.19 ล้านบาท ซึ่งมาจากรายได้ที่สูงกว่าประมาณการจำนวน 11.27 ล้านบาท บวกด้วยรายจ่ายที่ต่ำกว่าประมาณการ 0.92 ล้านบาท สำหรับรายได้ที่สูงกว่าประมาณการนั้น เนื่องมาจากดอกเบี้ยรับจากเงินให้สมาชิกกู้ และผลตอบแทนจากการลงทุนเป็นส่วนใหญ่

ส่วนรายจ่ายที่สูงกว่าประมาณการส่วนใหญ่มาจากหมวดดอกเบี้ยจ่ายที่สูงกว่าประมาณการเพียง 0.41 ล้านบาท โดยเฉพาะดอกเบี้ยจ่ายเงินรับฝากสมาชิก ซึ่งมีปริมาณเงินรับฝากจากสมาชิกเพิ่มขึ้นเฉลี่ย 150.64 ล้านบาท สาเหตุหลักของปริมาณเงินรับฝากที่เพิ่มขึ้นมาก มาจากอัตราผลตอบแทนการลงทุนของสถาบันการเงินภายนอกที่ต่ำกว่าอัตราดอกเบี้ยเงินรับฝากของสหกรณ์

**มติที่ประชุม** ที่ประชุมรับทราบ

## วาระที่ 5 รับทราบประมาณการรายได้-รายจ่าย และงบประมาณการลงทุนประจำปี 2554

ประธานได้แจ้งต่อที่ประชุมใหญ่ให้ทราบประมาณการรายได้-รายจ่าย และงบประมาณการลงทุนประจำปี 2554 โดยมีรายละเอียดตามหนังสือรายงานกิจการประจำปี 2554 หน้าที่ 30 ถึงหน้าที่ 36 โดยสรุปสาระสำคัญได้ ดังนี้

<u>ประมาณการรายได้</u>	<u>จำนวนเงิน (บาท)</u>	<u>ร้อยละ (%)</u>
รายได้จากดอกเบี้ยเงินให้กู้ยืม	133,505,000.00	87.62
รายได้จากดอกเบี้ยของเงินลงทุน	18,575,600.00	12.19
รายได้อื่นๆ	285,000.00	0.19
รวมรายได้	<u>152,365,600.00</u>	<u>100.00</u>
<u>ประมาณการรายจ่าย</u>		
ค่าใช้จ่ายหมวดดอกเบี้ยจ่าย	28,540,360.00	18.73
ค่าใช้จ่ายหมวดเจ้าหน้าที่	4,037,500.00	2.65
ค่าใช้จ่ายหมวดค่าตอบแทนกรรมการ	912,000.00	0.60
ค่าใช้จ่ายหมวดค่าตอบแทนผู้ตรวจสอบ	100,000.00	0.07
ค่าใช้จ่ายหมวดค่าเครื่องเขียนแบบพิมพ์	121,500.00	0.08
ค่าใช้จ่ายหมวดค่าใช้จ่ายตามโครงการ	3,110,000.00	2.04
ค่าใช้จ่ายหมวดค่าใช้สอย	1,311,345.00	0.86
รวมรายจ่าย	<u>38,132,705.00</u>	<u>25.03</u>
ประมาณการกำไรสุทธิ	<u>114,232,895.00</u>	<u>74.97</u>
<u>งบประมาณการลงทุน</u>		
1. พัฒนาระบบงานคอมพิวเตอร์สหกรณ์		
- ระบบงานสหกรณ์	600,000.00	
- เครื่องพิมพ์สมุดเงินฝากและการ์ด	120,000.00	
- เครื่อง PRINTER จำนวน 2 ตัว	80,000.00	
- อุปกรณ์เครื่องใช้เกี่ยวกับคอมพิวเตอร์	50,000.00	
- อุปกรณ์สำนักงาน	500,000.00	
รวมงบลงทุนทั้งสิ้น	<u>1,350,000.00</u>	
<u>มติที่ประชุม</u> ที่ประชุมรับทราบ		

## วาระที่ 6 รับทราบรายงานผู้ตรวจสอบกิจการ ประจำปี 2554

ผู้ตรวจสอบกิจการได้นำเสนอผลการตรวจสอบ โดยมีรายละเอียดตามหนังสือรายงานกิจการประจำปี 2554 หน้าที่ 39 ถึงหน้าที่ 40 สรุปสาระสำคัญได้ ดังนี้

หัวข้อในการตรวจสอบการดำเนินงานของสหกรณ์โดยคณะผู้ตรวจสอบได้เข้าตรวจสอบมีดังนี้

1. การตรวจนับเงินสด
2. การตรวจสอบใบแจ้งยอดธนาคารกับบัญชีสหกรณ์
3. การตรวจสอบเอกสารการรับเงิน, ใบสำคัญจ่ายเงินกับสมุดสรุปรประจำวัน
4. การคำนวณยอดเงินรับ-จ่าย ระหว่างเดือนจากบัญชีเงินสด, ทุนเรือนหุ้น ฯลฯ
5. การตรวจสอบเอกสารการกู้เงินสามัญ, โครงการ, พิเศษ ฯลฯ
6. ตรวจสอบทรัพย์สินถาวรหรือทรัพย์สินค่าประกัน (อสังหาริมทรัพย์)
7. การตรวจสอบการติดตามหนี้ค้างชำระ/หนี้สูญ หรือสงสัยว่าจะสูญ
8. การตรวจสอบการคำนวณในสมุดสรุปรประจำวันเทียบกับยอดเงินสดคงเหลือ
9. การตรวจสอบการจ่ายคืนหุ้น
10. การเปรียบเทียบยอดรวมบัญชีรายตัวลูกหนี้

11. ตรวจสอบการปฏิบัติงานตามระบบควบคุมในด้านต่างๆ ตามระเบียบของสหกรณ์
12. ตรวจสอบการรับสมาชิก หรือสิ้นสุดสมาชิกภาพ
13. ประเมินผลการปฏิบัติงานของคณะกรรมการพิเศษด้านต่างๆ
14. ประเมินผลการปฏิบัติงานของเจ้าหน้าที่สหกรณ์ด้านต่างๆ และการสอบสวนข้อร้องเรียนสมาชิก

### ขั้นตอนในการเข้าตรวจสอบและวิธีการที่ใช้ในการตรวจสอบ

1. การสุ่มตรวจโดยสังเกตการปฏิบัติงานและการสัมภาษณ์
2. การเข้าตรวจตามวาระโดยไม่ต้องแจ้งให้ทราบล่วงหน้า
3. การเข้าร่วมการประชุม/สัมมนา กับคณะกรรมการดำเนินงานสหกรณ์

### การตรวจสอบ

คณะผู้ตรวจสอบได้เข้าตรวจสอบกิจการของสหกรณ์ออมทรัพย์ธุรกิจก๊าซ ปตท. จำกัด ทั้งหมด 5 ครั้ง และได้มอบหมายให้ผู้ตรวจสอบท่านใดท่านหนึ่งเข้าร่วมการประชุมของคณะกรรมการสหกรณ์ โดยประชุมเดือนละ 1 ครั้ง ซึ่งผลการตรวจสอบมี ดังนี้

1. การตรวจสอบตามวาระ/การสุ่มตรวจจำนวน 5 ครั้ง ผลการตรวจสอบทั้ง 5 ครั้ง พบสิ่งผิดปกติเล็กน้อย และได้แจ้งฝ่ายจัดการดำเนินการแก้ไขเรียบร้อยแล้ว เช่น

1.1 ตรวจสอบทรัพย์สินถาวรหรือทรัพย์สินค่าประกัน (อสังหาริมทรัพย์)

ผลการสุ่มตรวจพบทรัพย์สินค่าประกันประเภทอสังหาริมทรัพย์และประเภทรถยนต์ กรมธรรม์ประกันภัยหมดอายุ ผู้ตรวจได้แจ้งฝ่ายจัดการดำเนินการแก้ไขเรียบร้อยแล้ว

1.2 ตรวจสอบการรับสมาชิก หรือสิ้นสุดสมาชิกภาพ

ผลการสุ่มตรวจเอกสารการลาออกของสมาชิกหลายราย พบว่าเหตุผลที่ระบุในใบลาออกแจ้งว่าลาออกเพื่อย้ายไปสมัครเป็นสมาชิกสหกรณ์ออมทรัพย์ ปตท. จำกัด ผู้ตรวจได้แจ้งในที่ประชุมกรรมการฯ และฝ่ายจัดการให้นำเหตุผลดังกล่าวมาวิเคราะห์หาสาเหตุในการลาออกที่แท้จริงของสมาชิก เพื่อนำไปสู่การปรับปรุงการดำเนินงานของสหกรณ์ต่อไป

1.3 ตรวจสอบด้านบริหารของฝ่ายจัดการและการปฏิบัติงานของเจ้าหน้าที่

ผลการตรวจสอบการดำเนินการ เช่น ด้านการจัดซื้อ ได้มีการแต่งตั้งคณะกรรมการจัดซื้อพัสดุ และคณะกรรมการตรวจรับถูกต้อง ตามระเบียบสหกรณ์ฯทุกประการผลการสัมภาษณ์และสังเกตการปฏิบัติงานของเจ้าหน้าที่ ได้มีการปฏิบัติตามคำแนะนำและข้อควรระวังของทางราชการอย่างเคร่งครัด และด้านบริการ เจ้าหน้าที่ให้การต้อนรับสมาชิกพร้อมทั้งตอบข้อซักถามปัญหาต่างๆ ของสมาชิกได้เป็นอย่างดี

1.4 ตรวจสอบทรัพย์สินของสหกรณ์ฯ

ผลการตรวจสอบทรัพย์สินของสหกรณ์ฯถูกต้องครบถ้วน มีการตัดค่าเสื่อมราคาตามอายุการใช้งานถูกต้องตามระเบียบสหกรณ์ฯ

### สรุปผลการตรวจสอบ

ผลการดำเนินงานในกิจการทุกอย่างของสหกรณ์เป็นไปตามวัตถุประสงค์, ระเบียบ, ข้อบังคับและมติของที่ประชุมใหญ่ทุกประการ

ในการเข้าตรวจสอบคณะผู้ตรวจสอบได้รับความร่วมมืออย่างดียิ่งจากคณะกรรมการและเจ้าหน้าที่สหกรณ์ทุกท่าน จึงขอขอบคุณในโอกาสนี้ด้วย

**มติที่ประชุม** ที่ประชุมรับทราบ



## วาระที่ 7 พิจารณานุมัติงบดุล งบกำไรขาดทุน และ งบกระแสเงินสด ประจำปี 2554

ดร.มนตรี ช่วยชู ผู้สอบบัญชี ได้แจ้งต่อที่ประชุมใหญ่ให้ทราบรายละเอียดของงบดุล งบกำไรขาดทุน และ งบกระแสเงินสด ประจำปี 2554 โดยมีรายละเอียดตามหนังสือรายงานกิจการประจำปี 2554 หน้าที่ 39 ถึงหน้าที่ 54 โดยสรุปสาระสำคัญได้ ดังนี้

งบดุล	ปี 2554 (บาท)	
<b>สินทรัพย์</b>		
เงินสดและเงินฝากธนาคาร	39,844,749.99	
เงินฝากสหกรณ์ออมทรัพย์แห่งประเทศไทย จำกัด	406,350,000.00	
เงินลงทุน	90,372,000.00	
ลูกหนี้เงินกู้	1,938,448,281.39	
เครื่องใช้สำนักงาน-สุทธิ	262,629.46	
สินทรัพย์อื่น	1,411,851.08	
รวมสินทรัพย์	<u>2,476,689,511.92</u>	
<b>หนี้สินและทุนของสหกรณ์</b>		
<b>หนี้สิน</b>		
เงินเบิกเกินบัญชีธนาคารและเงินกู้ยืมระยะสั้น	90,000,000.00	
เงินรับฝาก	720,712,074.11	
หนี้สินหมุนเวียนอื่น	662,246.83	
หนี้สินไม่หมุนเวียนอื่น	<u>3,811,176.26</u>	
รวมหนี้สิน	<u>815,185,497.20</u>	
<b>ทุนของสหกรณ์</b>		
ทุนเรือนหุ้น	1,489,312,110.00	
ทุนสำรอง	58,126,661.16	
ทุนสะสมตามข้อบังคับและระเบียบฯ	14,420,829.90	
กำไรสุทธิประจำปี	<u>99,644,413.66</u>	
รวมทุนของสหกรณ์	<u>1,661,504,014.72</u>	
รวมหนี้สินและทุนของสหกรณ์	<u>2,476,689,511.92</u>	
<b>งบกำไรขาดทุน</b>	<b>ปี 2554 (บาท)</b>	<b>เปอร์เซ็นต์ (%)</b>
<b>รายได้</b>		
ดอกเบี้ยและผลตอบแทนจากการลงทุน	130,023,646.31	99.78
รายได้อื่นที่มีใช้ดอกเบี้ย	<u>281,288.66</u>	<u>0.22</u>
รวมรายได้	<u>130,304,934.97</u>	<u>100.00</u>
<b>รายจ่าย</b>		
ดอกเบี้ยจ่าย	23,520,855.62	18.05
ค่าใช้จ่ายในการดำเนินงาน	<u>7,139,665.69</u>	<u>5.48</u>
รวมรายจ่าย	<u>30,660,521.31</u>	<u>23.53</u>
กำไรสุทธิ	<u>99,644,413.66</u>	<u>76.47</u>

งบกระแสเงินสด	ปี 2554 (บาท)
เงินสดสุทธิ(ใช้ไป) จากกิจกรรมดำเนินงาน	(180,594,379.38)
เงินสดสุทธิ(ใช้ไป) จากกิจกรรมลงทุน	(156,033.80)
เงินสดสุทธิได้มาจากกิจกรรมจัดหาเงิน	<u>318,346,144.18</u>
เงินสดสุทธิ เพิ่มขึ้น	137,595,731.00
เงินสด ณ วันต้นปี	<u>308,599,018.99</u>
เงินสด ณ วันสิ้นปี	<u>446,194,749.99</u>

**มติที่ประชุม** ที่ประชุมมีมติเป็นเอกฉันท์อนุมัติงบกำไรขาดทุน และงบกระแสเงินสด ประจำปี 2554

### วาระที่ 8 พิจารณาจัดสรรกำไรสุทธิ ประจำปี 2554

ประธานได้แจ้งต่อที่ประชุมใหญ่ให้พิจารณาจัดสรรกำไรสุทธิประจำปี 2554 จำนวน 99,644,413.66 บาท โดยมีรายละเอียดตามหนังสือรายงานกิจการประจำปี 2554 หน้าที่ 56 ถึงหน้าที่ 58 โดยมีสาระสำคัญ ดังนี้

	จำนวนเงิน (บาท)	เปอร์เซ็นต์(%)
1. ตาม พรบ.สหกรณ์ พ.ศ.2542 มาตรา 60		
1.1 เป็นเงินสำรองไม่น้อยกว่าร้อยละสิบของกำไรสุทธิ	10,068,799.29	10.10
1.2 เป็นค่าบำรุงสันนิบาตสหกรณ์แห่งประเทศไทย	10,000.00	0.01
2. ตามข้อบังคับของสหกรณ์ ข้อ 24		
2.1 เป็นเงินปันผลตามหุ้นในอัตราร้อยละห้าจุดห้า	74,912,799.37	75.18
2.2 เป็นเงินเฉลี่ยคืนตามส่วนธุรกิจร้อยละเก้า	9,989,411.00	10.03
2.3 เป็นเงินโบนัสกรรมการดำเนินการ และเงินโบนัสเจ้าหน้าที่	2,250,000.00 713,404.00	2.26 0.72
2.4 เป็นทุนสะสมไว้เพื่อจ่ายตามระเบียบ		
- ทุนรักษาเสถียรภาพทางการเงิน	100,000.00	0.10
- ทุนสาธารณประโยชน์	100,000.00	0.10
- ทุนสาธารณประโยชน์เพื่อสงเคราะห์เกี่ยวกับการ การศพบสมาชิก	800,000.00	0.80
- ทุนสวัสดิการสมาชิก	200,000.00	0.20
- ทุนสวัสดิการสังคม	100,000.00	0.10
- ทุนเสริมสวัสดิการ	200,000.00	0.20
- ทุนการศึกษาบุตรสมาชิก	200,000.00	0.20
	<u>99,644,413.66</u>	<u>100.00</u>

**มติที่ประชุม** ที่ประชุมพิจารณาและมีมติเป็นเอกฉันท์อนุมัติการจัดสรรกำไรสุทธิประจำปี 2554

### วาระที่ 9 พิจารณากำหนดวงเงินกู้ยืมและค้ำประกัน ประจำปี 2555

คณะกรรมการดำเนินการสหกรณ์ออมทรัพย์ธุรกิจก๊าซ ปตท. จำกัด ขอเสนอที่ประชุมใหญ่สามัญประจำปี 2554 เพื่อพิจารณาอนุมัติกำหนดวงเงินซึ่งสหกรณ์อาจกู้ยืมและค้ำประกัน ประจำปี 2555 ในวงเงินไม่เกิน 450,000,000.00 บาท (สี่ร้อยห้าสิบล้านบาทถ้วน) สำหรับการดำเนินกิจการสหกรณ์ฯ ซึ่งเป็นวงเงินกู้ยืมและค้ำประกันที่เท่ากับปี 2554

**มติที่ประชุม** ที่ประชุมมีมติเป็นเอกฉันท์อนุมัติวงเงิน ซึ่งสหกรณ์อาจกู้ยืมและค้ำประกันประจำปี 2555 ในวงเงินไม่เกิน 450,000,000.00 บาท (สี่ร้อยห้าสิบล้านบาทถ้วน) เพื่อสนับสนุนการดำเนินงานของสหกรณ์

## วาระที่ 10 พิจารณาเลือกตั้งผู้สอบบัญชี ประจำปี 2555

ตามระเบียบนายทะเบียนสหกรณ์ว่าด้วยผู้สอบบัญชีสหกรณ์ พ.ศ.2535 ได้กำหนดคุณสมบัติของผู้สอบบัญชีสหกรณ์ที่มาจากผู้สอบบัญชีรับอนุญาตว่า ต้องเป็นผู้สอบบัญชีที่ขึ้นทะเบียนเป็นผู้สอบบัญชีสหกรณ์ ได้รับการเลือกตั้งจากที่ประชุมใหญ่สามัญประจำปีของสหกรณ์และต้องผ่านการอบรมหลักสูตรการบัญชีสหกรณ์โดยผู้สอบบัญชีรับอนุญาต

คณะกรรมการดำเนินการ ได้พิจารณาเลือกผู้สอบบัญชีรับอนุญาตที่มีคุณสมบัติตามระเบียบที่นายทะเบียนสหกรณ์กำหนด จากผู้สอบบัญชีที่เสนอเข้ามาให้พิจารณาทั้งสิ้นจำนวน 3 ราย ดังนี้

1. บริษัท เอ็น.เอส.เค คอนซัลแตนท์ จำกัด ค่าธรรมเนียมการสอบบัญชี 50,000.00 บาท โดยเสนอผู้สอบบัญชีเข้ามาพิจารณา 1 ราย คือ

- นายธนากร โกเมศ ผู้สอบบัญชีรับอนุญาต เลขทะเบียน 8284

2. บริษัท ตรวจสอบบัญชี ท็อปไฟว์ จำกัด ค่าธรรมเนียมการสอบบัญชี 45,000.00 บาท โดยเสนอผู้สอบบัญชีเข้ามาพิจารณา 1 ราย คือ

- นางสาวพรพกา ไพสิฐธนากร ผู้สอบบัญชีรับอนุญาต เลขทะเบียน 7571

3. สำนักงานไอเอสเอสออดิท แอนด์ คอนซัลตติ้ง ค่าธรรมเนียมการสอบบัญชี 50,000.00 บาท โดยเสนอผู้สอบบัญชีเข้ามาพิจารณา 1 ราย คือ

- นางผ่องใส รัตนเสถียร ผู้สอบบัญชีรับอนุญาต เลขที่ 2668

สำหรับกรณีนี้ คณะกรรมการดำเนินการได้พิจารณาเลือกสรรผู้สอบบัญชีรับอนุญาตที่มีคุณสมบัติตามระเบียบที่นายทะเบียนสหกรณ์กำหนด เพื่อเสนอที่ประชุมใหญ่สามัญประจำปี 2554 เลือกตั้งเป็นผู้สอบบัญชีประจำปี 2555 คือ นายธนากร โกเมศ ผู้สอบบัญชีรับอนุญาต เลขทะเบียน 8284 โดยมีค่าธรรมเนียมการตรวจสอบ จำนวน 50,000.00 บาท (ห้าหมื่นบาทถ้วน)

**มติที่ประชุม** ที่ประชุมมีมติเป็นเอกฉันท์เลือกตั้ง นายธนากร โกเมศ เป็นผู้สอบบัญชีประจำปี 2555 โดยมีค่าธรรมเนียมการตรวจสอบ จำนวน 50,000.00 บาท (ห้าหมื่นบาทถ้วน)

## วาระที่ 11 พิจารณาเลือกตั้งผู้ตรวจสอบกิจการ ประจำปี 2555

ตามข้อบังคับสหกรณ์ข้อ 70 ได้กำหนดให้ที่ประชุมใหญ่อาจเลือกตั้งสมาชิกหรือบุคคลภายนอกผู้มีคุณวุฒิ ความรู้ ความสามารถคนหนึ่งแต่ไม่เกิน 5 คน เป็นผู้ตรวจสอบกิจการของสหกรณ์ ซึ่งมีอายุการดำรงตำแหน่งคราวละ 1 ปี

คณะกรรมการดำเนินการจึงขอให้ประชุมเสนอชื่อสมาชิกที่เหมาะสม เพื่อทำหน้าที่เป็นผู้ตรวจสอบกิจการประจำปี 2555 จำนวน 2 ท่าน โดยกำหนดค่าตอบแทนเป็นเงินจำนวน 50,000.00 บาท (ห้าหมื่นบาทถ้วน) ต่อปี

สมาชิกได้เสนอชื่อผู้ที่สมควรมาทำหน้าที่เป็นผู้ตรวจสอบกิจการ คือ

1. นายเมธี ภูศรี สังกัด PTT-ระยอง

2. นายมณฑล แพทอง สังกัด PTT-ศรีราชา

**มติที่ประชุม** ที่ประชุมมีมติด้วยคะแนนเสียงส่วนใหญ่เลือกตั้ง เป็นผู้ตรวจสอบกิจการประจำปี 2555 จำนวน 2 ท่าน โดยกำหนดค่าตอบแทนเป็นเงินจำนวน 50,000.00 บาท (ห้าหมื่นบาทถ้วน) ต่อปี ดังนี้

1. นายเมธี ภูศรี

2. นายมณฑล แพทอง

## วาระที่ 12 พิจารณาเลือกตั้งคณะกรรมการดำเนินการ ประจำปี 2555

ประธานแจ้งว่า ตามข้อบังคับของสหกรณ์ออมทรัพย์ธุรกิจก๊าซ ปตท. จำกัด ข้อ 54 กำหนดว่า “ให้สหกรณ์มีคณะกรรมการดำเนินการไม่เกินสิบห้าคน ซึ่งที่ประชุมใหญ่เลือกตั้งจากสมาชิก การเลือกตั้งคณะกรรมการดำเนินการให้เลือก โดยวิธีเลือกประธานกรรมการหนึ่งคนและกรรมการอื่นอีกไม่เกินสิบสี่คน ให้คณะกรรมการดำเนินการเลือกตั้งระหว่างกันเองเป็นรองประธานกรรมการหนึ่งคนหรือหลายคน เลขานุการหนึ่งคน เภรัณูฎิกหนึ่งคนและจะให้มีผู้ช่วยเลขานุการหรือผู้ช่วยเฝ้าฎิกด้วยก็ได้ นอกนั้นเป็นกรรมการ”

คณะกรรมการดำเนินการได้กำหนดให้มีการเลือกตั้งคณะกรรมการดำเนินการ ประจำปี 2555 แทน  
คณะกรรมการดำเนินการที่ครบวาระในปี 2554 โดยมีรายละเอียด ดังนี้

1. กำหนดวันเปิดรับสมัครสมาชิกที่ประสงค์จะเป็นกรรมการดำเนินการ ระหว่าง วันที่ 1-7 ตุลาคม 2554
2. กำหนดวิธีการเลือกสรรกรรมการ  
- การเลือกกรรมการดำเนินการ โดยวิธีลงคะแนนหย่อนบัตรหึ่งเสียงเลือกตั้งและนำเสนอที่ประชุมใหญ่  
เพื่อพิจารณาเลือกตั้งเป็นกรรมการ
3. กำหนดเขตเลือกตั้งและจำนวนกรรมการที่ครบวาระ จำนวน 7 คน ดังนี้

- |  |            |
|--|------------|
| 3.1 เขต 1 ศูนย์ปฏิบัติการชลบุรี, ส่วนปฏิบัติการระบบท่อเขต 1-8      | จำนวน 2 คน |
| 3.2 เขต 3 คลังปิโตรเลียม คลังน้ำมันและคลังก๊าซทุกภูมิภาค           | จำนวน 1 คน |
| 3.3 เขต 4 โรงแยกก๊าซธรรมชาติระยองและขนอม                           | จำนวน 1 คน |
| 3.4 เขต 6 บริษัท ปตท. อะโรเมติกส์และการกลั่น จำกัด (มหาชน) (PTTAR) | จำนวน 1 คน |
| 3.5 เขต 7 บริษัท ปตท. เคมีคอล จำกัด (มหาชน) (PTTCHEM)              | จำนวน 1 คน |
| 3.6 เขต 8 ได้แก่ บริษัท ไทยลูบเบส จำกัด (มหาชน) (TLB)              | จำนวน 1 คน |

กรรมการที่ครบวาระประจำปี 2554 จำนวน 7 คน มีรายนาม ดังต่อไปนี้

- |                           |                                 |
|---------------------------|---------------------------------|
| 1. นายจรัญ แก้วมา         | เขต 1 ศูนย์ปฏิบัติการชลบุรี     |
| 2. นายทองพูน กมลเศรษฐ์    | เขต 1 ศูนย์ปฏิบัติการชลบุรี     |
| 3. นายมณฑล แพทอง          | เขต 3 คลังส่วนภูมิภาค           |
| 4. นายชาญชัย มูลจันทร์หอม | เขต 4 โรงแยกก๊าซธรรมชาติฯ ระยอง |
| 5. นายกฤษดา โกมลมิศร์     | เขต 12 บริษัท THAPPLINE         |
| 6. นายประเสริฐ เส็งดอนไพร | เขต 7 บริษัท PTTCHEM            |
| 7. นางนันทวรรณ อิงคภากร   | เขต 6 บริษัท PTTAR              |

4. กำหนดหลักเกณฑ์สำหรับผู้ที่จะได้รับการเลือกสรรเป็นกรรมการ ตามคะแนนเสียง ดังนี้

4.1 บุคคลที่ได้รับคะแนนเสียงสูงสุดในลำดับที่ของจำนวนกรรมการที่ครบวาระ ในแต่ละเขต เป็นผู้ดำรง  
ตำแหน่งกรรมการประจำปี 2555 โดยมีวาระการดำรงตำแหน่ง 2 ปี กรณีคะแนนเท่ากันให้ใช้วิธีจับสลาก

4.2 สำหรับกรณีที่เขตเลือกสรรใดมีผู้สมัครเท่ากับจำนวนกรรมการที่จะได้รับการเลือกตั้ง ไม่ต้องมีการ  
เลือกสรรให้ถือว่าผู้สมัครเป็นผู้ได้รับการเลือกสรรและนำเสนอที่ประชุมใหญ่พิจารณาเลือกตั้งเป็นกรรมการดำเนินการ

4.3 สำหรับกรณีที่เขตเลือกสรรใดมีผู้สมัครไม่ครบตามจำนวนที่กำหนด ให้มีการเลือกตั้งในที่ประชุมใหญ่  
ให้ครบจำนวนที่กำหนด

5. กำหนดวันลงคะแนนและวิธีการลงคะแนนเสียงเลือกสรรกรรมการ ดังนี้

5.1 วันลงคะแนนและเวลาการหย่อนบัตรเลือกสรร ให้กรรมการเลือกสรรแต่ละเขตเป็นผู้กำหนดตาม  
ความเหมาะสม โดยให้แล้วเสร็จภายในวันเปิดหีบนับคะแนนเสียงเลือกสรร

5.2 วันเปิดหีบนับคะแนนเสียงเลือกสรร วันที่ 18 ตุลาคม 2554 เวลา 15.00 น.

5.3 วิธีการลงคะแนนเสียงเลือกสรร โดยการหย่อนบัตร

6. กรรมการประจำหน่วยเลือกสรร สรุปผลการรวมคะแนนเลือกสรรกรรมการ นำเสนอต่อประธานในที่  
ประชุมใหญ่สามัญประจำปี 2554 เพื่อให้ที่ประชุมใหญ่พิจารณาเลือกตั้งเป็นกรรมการดำเนินการ

#### รายนามผู้สมัครรับเลือกตั้งเป็นกรรมการประจำปี 2555

- |  |            |
|--|------------|
| 1. เขต 1 ศูนย์ปฏิบัติการชลบุรี, ส่วนปฏิบัติการระบบท่อเขต 1-8 | จำนวน 2 คน |
| 1. นายปานศิริ ไพศาลนันท์                                     |            |
| 2. นายธีรพงศ์ กฤษฏาธิระ                                      |            |

- |   |            |
|---|------------|
| 2. เขต 3 คลังปิโตรเลียม คลังน้ำมันและคลังก๊าซทุกภูมิภาค           | จำนวน 3 คน |
| 1. นายวิทยา ฉั่วอารีย์  |            |
| 2. นายเสถียร สุทธิ  |            |
| 3. นายนคร บุรีเทศน์   |            |
| 3. เขต 4 โรงแยกก๊าซธรรมชาติระยองและขอนแก่น                        | จำนวน 3 คน |
| 1. นายเมธี ภูศรี (ถอนตัว)   |            |
| 2. นายเทิด ลำภา   |            |
| 3. นายบุญรักษ์ นามวงศ์  |            |
| 4. เขต 6 บริษัท ปตท. อะโรเมติกส์และการกลั่น จำกัด (มหาชน) (PTTAR) | จำนวน 1 คน |
| 1. นายพรหมณัฐ ยุทธธโรจน์  |            |
| 5. เขต 7 บริษัท ปตท. เคมีคอล จำกัด (มหาชน) (PTTCHEM)              | จำนวน 1 คน |
| 1. นายประเสริฐ เส็งดอนไพร   |            |
| 6. เขต 8 ได้แก่ บริษัท ไทยลูปเบส จำกัด (มหาชน) (TLB)              | จำนวน 1 คน |
| 1. นางสุพรรณิ พุกำเนิด  |            |

คณะกรรมการนำเสนอรายชื่อผู้ที่ได้รับการเลือกสรรเป็นกรรมการให้ที่ประชุมใหญ่พิจารณาเลือกตั้งเป็นกรรมการดำเนินการ ประจำปี 2555 ซึ่งมีรายนาม ดังต่อไปนี้

- |                           |                             |
|---------------------------|-----------------------------|
| 1. นายปานศิริ ไพศาลนนท์   | กรรมการเขตชลบุรี            |
| 2. นายธีรพงศ์ กฤษภาธีระ   | กรรมการเขตชลบุรี            |
| 3. นายนคร บุรีเทศน์       | กรรมการเขตศรีราชา           |
| 4. นายเทิด ลำภา           | กรรมการเขตระยอง             |
| 5. นายพรหมณัฐ ยุทธธโรจน์  | กรรมการสังกัดบริษัท PTTAR   |
| 6. นายประเสริฐ เส็งดอนไพร | กรรมการสังกัดบริษัท PTTCHEM |
| 7. นางสุพรรณิ พุกำเนิด    | กรรมการสังกัดบริษัท TLB-TES |

**มติที่ประชุม** ที่ประชุมมีมติเลือกตั้งกรรมการที่ได้รับการเลือกสรรทั้ง 7 คน เป็นกรรมการดำเนินการประจำปี 2555

สำหรับรายนามคณะกรรมการดำเนินการชุดที่ 28 ประจำปี 2555 มีรายนาม ดังนี้

1. นายสุทธิพงศ์ พรหมสุทธิ
2. นายธีรพงศ์ กฤษภาธีระ
3. นางกรองอร ขำปัญญา
4. นายสุภชัย สมานสินธุ์
5. นายนคร บุรีเทศน์
6. นายณัฐกร แก้วดี
7. นายไพศาล สลักกัณฑ์
8. นายปานศิริ ไพศาลนนท์
9. ว่าที่ ร.ต.คมกฤษ มิสเกตู
10. นายเทิด ลำภา
11. นายอรรถนพ ตีเหลือ
12. นายพรหมณัฐ ยุทธธโรจน์
13. นายประเสริฐ เส็งดอนไพร
14. นางอุษณีย์ ธีระนันท์
15. นางสุพรรณิ พุกำเนิด

### วาระที่ 13 เรื่องอื่นๆ ตามแต่จะมีสมาชิกเสนอ

13.1 สมาชิกขอให้ระบุจำนวนเงินที่สนับสนุนกิจกรรมขององค์กร กรมส่งเสริมสหกรณ์และหน่วยงานราชการอื่นๆ ในรายงานการประชุมใหญ่

13.2 สมาชิกเสนอให้เพิ่มจำนวนกรรมการ และจัดสรรให้กับบริษัทต่างๆ ตามอัตราส่วนสมาชิก

13.3 สมาชิกขอให้ระบุจำนวนผู้ฝากเงินในรายงานประจำปี

13.4 สมาชิกขอให้แสดงหลักฐานการทำงานตรวจสอบกิจการโดยผู้ตรวจสอบภายใน

13.5 สมาชิกขอให้แสดงประวัติย้อนหลัง 3-5 ปี รายงานงบดุล งบกำไร-ขาดทุนและงบกระแสเงินสด

13.6 สมาชิกขอให้มีการช่วยเหลือสมาชิกที่ประสบภัยน้ำท่วม

13.7 สมาชิกขอให้แสดงรายงานการประชุมคณะกรรมการประจำเดือนใน Website สหกรณ์

13.8 ขอให้เพิ่มค่าพาหนะสมาชิกที่มาประชุมใหญ่ๆ โดยงดการจัดเลี้ยงอาหารกลางวัน

เมื่อไม่มีสมาชิกท่านใดเสนอเรื่องอื่นๆ เพิ่มเติม ประธานกรรมการได้กล่าวขอบคุณเจ้าหน้าที่สำนักงานสหกรณ์จังหวัด และเจ้าหน้าที่สำนักงานตรวจบัญชีสหกรณ์ ที่มาร่วมประชุมและช่วยให้คำแนะนำต่างๆ สำหรับสาระสำคัญในการประชุม และขอขอบคุณท่านสมาชิกทุกๆ ท่าน ที่เสียสละเวลามาร่วมประชุมในครั้งนี้ สำหรับการดำเนินงานของสหกรณ์ได้มุ่งเน้นความสำคัญในการเสริมสร้างคุณภาพชีวิตที่ดีของสมาชิกเป็นหลัก ตามหลักการเศรษฐกิจพอเพียง โดยส่งเสริมให้สมาชิกออมเงินและใช้ประโยชน์จากการกักขังตามหลักการของสหกรณ์อย่างแท้จริง และนำผลประโยชน์ที่ได้รับทั้งหมดกลับคืนสู่สมาชิกทุกท่านอย่างเท่าเทียมกัน โดยใช้หลักการบริหารงานที่โปร่งใสพร้อมให้หน่วยงานต่างๆ ที่เกี่ยวข้องตรวจสอบได้ตลอดเวลาและให้ข้อสังเกตว่าสหกรณ์มีสินทรัพย์กว่า 2,000 ล้านบาท ควรมีการบริหารจัดการโดยมืออาชีพ เช่น ผู้ตรวจสอบกิจการ และผู้จัดการมืออาชีพ เป็นต้น ทั้งนี้เพื่อความมั่นคงของสหกรณ์ต่อไป

หากสมาชิกท่านใดมีข้อคิดเห็นหรือข้อเสนอแนะต่างๆ สามารถส่งข้อมูลต่างๆ มายังสหกรณ์ได้ตลอดเวลาทำการ ซึ่งคณะกรรมการดำเนินการยินดีที่จะรับฟังและนำข้อคิดเห็นต่างๆ ของสมาชิกมาเป็นข้อมูลในการดำเนินการสำหรับปีต่อไป

**มติที่ประชุม** ที่ประชุมมีมติรับข้อเสนอของสมาชิก เพื่อนำไปพิจารณาปรับปรุงการทำงานในปี 2555 ต่อไป

**เลิกประชุม** เวลา 12.30 น.

  
(นายสุทธิพงศ์ พรหมสุทธิ)  
ประธานกรรมการ

  
(นายสุกษัย สมานสินธุ์)  
เลขานุการ  
ผู้จัดบันทึกรายงานการประชุม

### ระเบียบวาระที่ 3

## รับทราบสมาชิกเข้าใหม่และลาออก ประจำปี 2555

ณ วันที่ 30 กันยายน 2555 สหกรณ์ออมทรัพย์ธุรกิจก๊าซ ปตท. จำกัด มีสมาชิกทั้งสิ้น จำนวน 4,112 คน ในระหว่างปีมีการเปลี่ยนแปลงของสมาชิก ดังนี้

สมาชิกเมื่อวันที่ 1 ตุลาคม 2554		3,974 คน
สมาชิกเข้าใหม่ระหว่างปี		283 คน
สมาชิกลาออกระหว่างปี		145 คน
ลาออก	123 คน	
หมดสมาชิกภาพ	18 คน	
เสียชีวิต	4 คน	
รวมสมาชิก		4,112 คน
เพิ่มขึ้นจากปี 2554		138 คน
เพิ่มขึ้นร้อยละ		3.47



ตารางแสดงสัดส่วนสมาชิก ณ 30 กันยายน 2555

ปตท.	SPRC	PTTGC	UT,TOCGC	TLB,TES,TLBC	BPE,ME	NGD,LNG,PM	PE,PHENOL	THAPPLINE	PL,TANK,TSCL	TOL,TTT,NPC	สังกัดกลุ่มอื่น ๆ
1,101	313	1,260.00	123	121	347	118	141	173	147	153	115

มติที่ประชุม.....

## ระเบียบวาระที่ 4

# รับทราบผลการดำเนินงาน ประจำปี 2555

### 1. การให้บริการเงินกู้แก่สมาชิกระหว่างปี 2555

ระหว่างปี สหกรณ์ได้ให้บริการเงินกู้แก่สมาชิกในแต่ละประเภทเป็นเงินกว่า 1,291.51 ล้านบาท ของจำนวนสัญญาเงินกู้ โดยรวม 1,674 สัญญา ซึ่งสามารถแยกเป็นสัญญาแต่ละประเภทได้ดังนี้

1. เงินกู้ฉุกเฉิน	349 สัญญา	เป็นเงินทั้งสิ้น	22.01	ล้านบาท
2. เงินกู้โครงการทั่วไปและน้ำท่วม	117 สัญญา	เป็นเงินทั้งสิ้น	28.04	ล้านบาท
3. เงินกู้โครงการซื้อหุ้น Warrant	38 สัญญา	เป็นเงินทั้งสิ้น	31.75	ล้านบาท
4. เงินกู้สามัญเพื่อการทั่วไป	997 สัญญา	เป็นเงินทั้งสิ้น	877.80	ล้านบาท
5. เงินกู้สามัญเพื่อยานพาหนะ	24 สัญญา	เป็นเงินทั้งสิ้น	19.09	ล้านบาท
6. เงินกู้พิเศษเพื่อเคหะสงเคราะห์	138 สัญญา	เป็นเงินทั้งสิ้น	291.93	ล้านบาท
7. เงินกู้พิเศษเพื่อการอื่นใด	11 สัญญา	เป็นเงินทั้งสิ้น	20.89	ล้านบาท

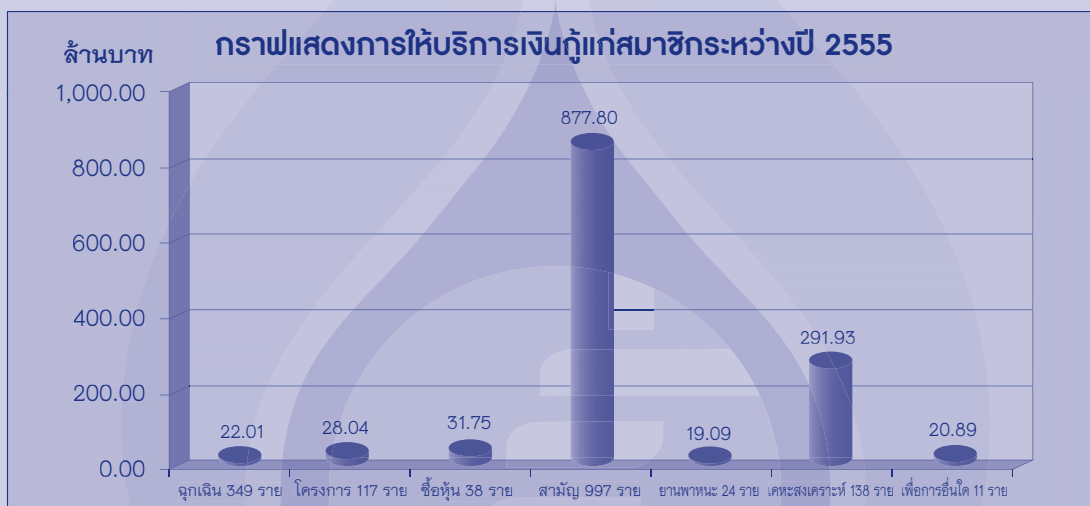

### ตารางแสดงการให้บริการเงินกู้แก่สมาชิกในรอบปี 2555

รายการ	ฉุกเฉิน	โครงการ	ซื้อหุ้น	สามัญ	ยานพาหนะ	เคหะสงเคราะห์	เพื่อการอื่นใด	รวมเงินกู้ทั้งหมด
(หน่วย : ล้านบาท)	22.01	28.04	31.75	877.80	19.09	291.93	20.89	1,291.51
(สัญญา)	349	117	38	997	24	138	11	1,674
อัตราดอกเบี้ย								อัตราเฉลี่ยต่อปี
ต่อปี	6.50%	6.50%	6.50%	6.50%	6.50%	6.00%	6.50%	6.25%

### ตารางแสดงเงินให้กู้แก่สมาชิกคงเหลือ ณ 30 กันยายน 2555

รายการ	ฉุกเฉิน	โครงการ	ซื้อหุ้น	สามัญ	ยานพาหนะ	เคหะสงเคราะห์	เพื่อการอื่นใด	รวมเงินกู้ทั้งหมด
(หน่วย : ล้านบาท)	10.98	31.22	79.00	1,161.29	31.64	899.12	129.55	2,342.80
(สัญญา)	183	167	174	1,801	52	500	66	2,943



ประเภทเงินให้สมาชิก	รายละเอียดเงินให้สมาชิกระหว่างปี 2555 (จำนวนเงิน : ล้านบาท)				ผลต่าง + เพิ่ม - ลด
	ต้นปี	จ่ายเงิน	รับชำระคืน	คงเหลือสิ้นปี	
เงินกู้ฉุกเฉิน	4.91	22.01	15.94	10.98	6.07
เงินกู้โครงการทั่วไปและน้ำท่วม	28.45	28.04	25.27	31.22	2.77
เงินกู้โครงการซื้อหุ้น Warrant	242.92	31.75	195.67	79.00	-163.92
เงินกู้สามัญเพื่อการทั่วไป	828.11	877.80	544.62	1,161.29	333.18
เงินกู้สามัญเพื่อยานพาหนะ	20.52	19.09	7.97	31.64	11.12
เงินกู้พิเศษเพื่อเคหะสงเคราะห์	682.89	291.93	75.70	899.12	216.23
เงินกู้พิเศษเพื่อการอื่นใด	128.86	20.89	20.20	129.55	0.69
<b>รวมทั้งสิ้น</b>	<b>1,936.66</b>	<b>1,291.51</b>	<b>885.37</b>	<b>2,342.80</b>	<b>406.14</b>

## 2. การให้บริการรับฝากเงินแก่สมาชิกระหว่างปี 2555

ระหว่างปี สมาชิกได้ใช้บริการเงินรับฝากประเภทต่างๆ มีปริมาณพอสมควร ซึ่งเป็นการฝากเพิ่มและถอนคืนเงินฝากตามภาวะเศรษฐกิจ ส่งผลให้การเปลี่ยนแปลงของปริมาณเงินรับฝากแต่ละประเภทอยู่ในปริมาณที่เหมาะสม และสามารถควบคุมได้ โดยเฉพาะอัตราดอกเบี้ยเงินรับฝากที่สหกรณ์จ่ายให้กับสมาชิก สามารถคงระดับการจ่ายได้ในอัตราที่ค่อนข้างสูงกว่าตลาดทั่วไปสำหรับรายละเอียดการเคลื่อนไหวของเงินฝาก มีดังนี้

ประเภทเงินรับฝาก	รายละเอียดเงินรับฝากระหว่างปี 2555 (จำนวนเงิน : ล้านบาท)				ผลต่าง + เพิ่ม - ลด
	ต้นปี	รับฝากเพิ่ม	ถอนคืน	คงเหลือสิ้นปี	
ออมทรัพย์	1.45	3.25	2.92	1.78	0.33
ออมทรัพย์พิเศษ	711.96	306.21	157.54	860.63	148.67
สินทรัพย์	7.30	5.33	7.41	5.22	-2.08
<b>รวมทั้งสิ้น</b>	<b>720.71</b>	<b>314.79</b>	<b>167.87</b>	<b>867.63</b>	<b>146.92</b>

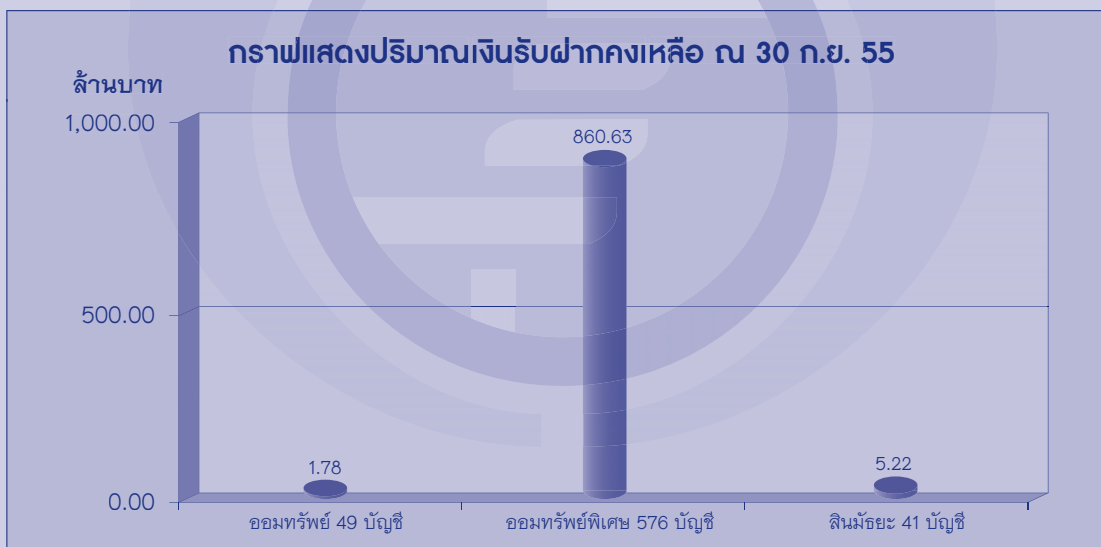

ตารางแสดงเงินรับฝากคงเหลือ ณ 30 กันยายน 2555			
ประเภทเงินรับฝาก	ออมทรัพย์	ออมทรัพย์พิเศษ	สินทรัพย์
จำนวนเงิน (ล้านบาท)	1.78	860.63	5.22
จำนวนบัญชีเงินฝาก (บัญชี)	49	576	41
อัตราดอกเบี้ยต่อปี	0.75%	3.50%	3.50%

### 3. การนำเงินหมุนเวียนลงทุนกับสถาบันการเงินระหว่างปี 2555

ระหว่างปี คณะกรรมการดำเนินการได้นำเงินหมุนเวียนไปลงทุนในรูปแบบต่างๆ เพื่อให้เกิดผลประโยชน์ที่สูงที่สุด โดยคำนึงถึงความมั่นคง ปลอดภัย และสะดวกต่อการถอนคืนมากที่สุด สำหรับอัตราผลตอบแทนจะแตกต่างกันตามแต่ระยะเวลา ประเภทของการลงทุนนั้น

โดยภาพรวมการลงทุนส่วนใหญ่จะอยู่ในรูปของเงินฝากประจำและเงินฝากออมทรัพย์ ซึ่งจะแตกต่างกันในด้านอัตราดอกเบี้ยที่จะได้รับตามระยะเวลาของการฝาก โดยการลงทุนในแต่ละประเภทจะพิจารณาตามความเหมาะสม และให้เกิดความสะดวกต่อการถอนคืน ผลตอบแทนที่ได้รับจะสูงกว่าอัตราดอกเบี้ยเงินฝากของธนาคารและสถาบันการเงินอื่น ซึ่งการลงทุนส่วนใหญ่จะอยู่ที่ชุมนุมสหกรณ์ออมทรัพย์แห่งประเทศไทย จำกัด

สำหรับการลงทุนในรูปของการถือหุ้นชุมนุมสหกรณ์ออมทรัพย์แห่งประเทศไทย จำกัด เป็นการลงทุนระยะยาว ซึ่งผลตอบแทนจะใกล้เคียงกับอัตราที่ปันผลคืนให้กับสมาชิก

ประเภทเงินลงทุน	รายละเอียดเงินลงทุนระหว่างปี 2555 (จำนวนเงิน : ล้านบาท)				ผลต่าง + เพิ่ม - ลด	ผลตอบแทน ที่ได้รับ (ล้านบาท)
	ต้นปี	ลงทุนเพิ่ม	ถอนคืน	คงเหลือสิ้นปี		
เงินฝากประจำชุมนุมสหกรณ์ฯ	406.35	141.28	124.42	423.21	16.86	16.47
หุ้นชุมนุมสหกรณ์ฯ (ชสอ.)	90.17	0.08	0.00	90.25	0.08	4.82
หุ้นบริษัทสหประกันชีวิต	0.20	0.00	0.00	0.20	0.00	0.00
<b>รวมทั้งสิ้น</b>	<b>496.72</b>	<b>141.36</b>	<b>124.42</b>	<b>513.66</b>	<b>16.94</b>	<b>21.29</b>

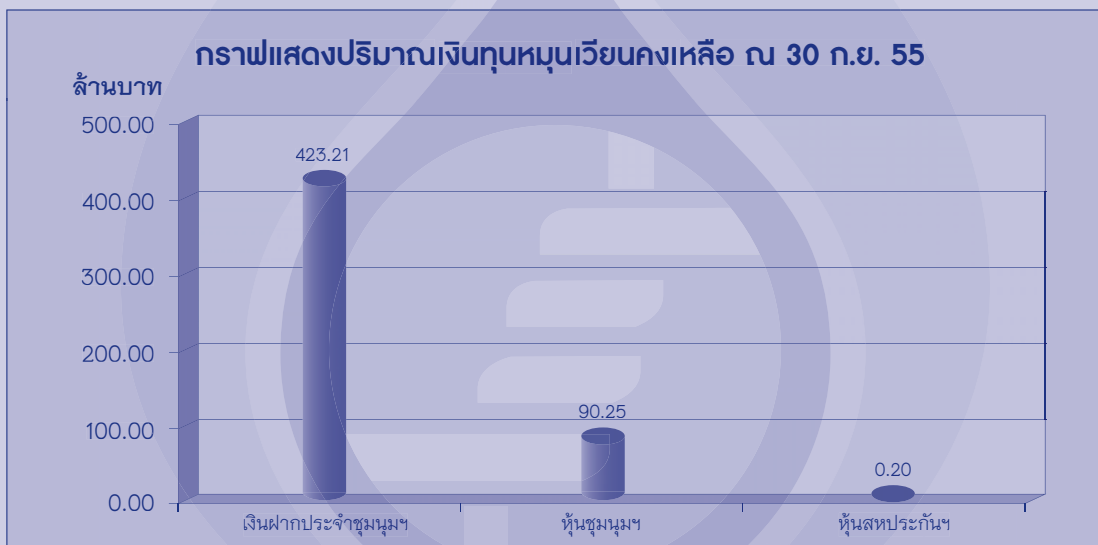

ตารางแสดงปริมาณเงินลงทุนเวียนคงเหลือ ณ วันที่ 30 กันยายน 2555			
รายการ	เงินฝากประจำ	หุ้นชุมนุมสหกรณ์	หุ้นสหประกันชีวิต
จำนวนเงิน	423.21	90.25	0.20
อัตราผลตอบแทน	3.65-4.50%	(ปี 55 5.35%) ขึ้นอยู่กับผลการดำเนินงาน	

### 4. การเคลื่อนไหวของปริมาณทุนเรือนหุ้นระหว่างปี 2555

ปริมาณเงินทุนที่เข้าสู่ระบบการบริหารงานของสหกรณ์ โดยภาพรวมจะมาจากทุนเรือนหุ้นของสมาชิกในแต่ละเดือนเป็นส่วนใหญ่ เป็นเงินทุนระยะยาวที่ช่วยเสริมสร้างฐานะความมั่นคงและการบริหารงานที่มีประสิทธิภาพแบบยั่งยืนต่อสหกรณ์ ส่วนผลตอบแทนสำหรับทุนเรือนหุ้นจะอยู่ในรูปของเงินปันผลที่จะได้รับการจัดสรรจากกำไร โดยไม่มีการกำหนดอัตราผลตอบแทนที่แน่นอนไว้ ซึ่งแตกต่างจากเงินรับฝากของสมาชิกที่จะได้รับผลตอบแทนตามระยะเวลาและอัตราดอกเบี้ยที่ได้ตกลงกัน

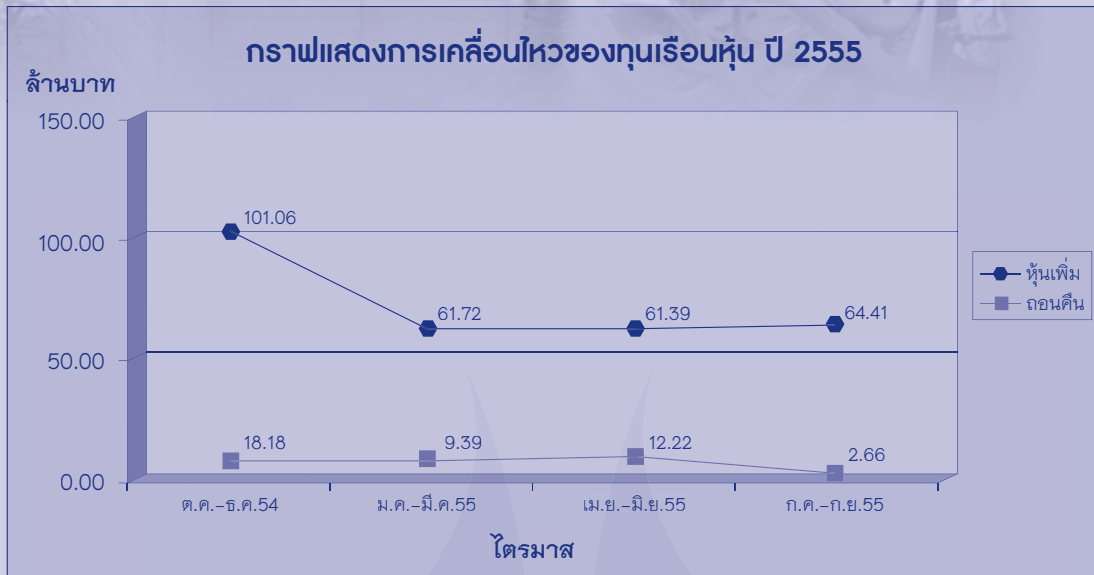

### ตารางแสดงปริมาณการเคลื่อนไหวของทุนเรือนหุ้น ปี 2555

รายการ	ตค.-ธค. 54	มค.-มีค. 55	เมย.-มิย. 55	กค.-กย. 55	รวมทั้งปี
ทุนเรือนหุ้นที่เพิ่มขึ้นระหว่างปี	101.06	61.72	61.39	64.41	288.58
ถอนคืนทุนเรือนหุ้นระหว่างปี	18.18	9.39	12.22	2.66	42.45

### ทุนเรือนหุ้น คงเหลือ ณ 30 กันยายน 2555 (หน่วย : ล้านบาท)

ต้นปี	เพิ่ม	ลด	คงเหลือ
1,489.31	288.58	42.45	1,735.44

#### 5. สรุปสถานะการเงินของสหกรณ์ในรอบปี 2555

สมาชิกสามารถเทียบเคียงการบริหารงานของสหกรณ์จากปริมาณเงินทุนต่างๆ ที่สหกรณ์มีอยู่ได้ โดยพิจารณาจาก ทุนสะสมต่างๆ ทุนเรือนหุ้น เงินรับฝาก เงินกู้ยืมจากภายนอก เงินทุนหมุนเวียน และเงินให้สมาชิกกู้ โดยมีรายละเอียด ดังนี้

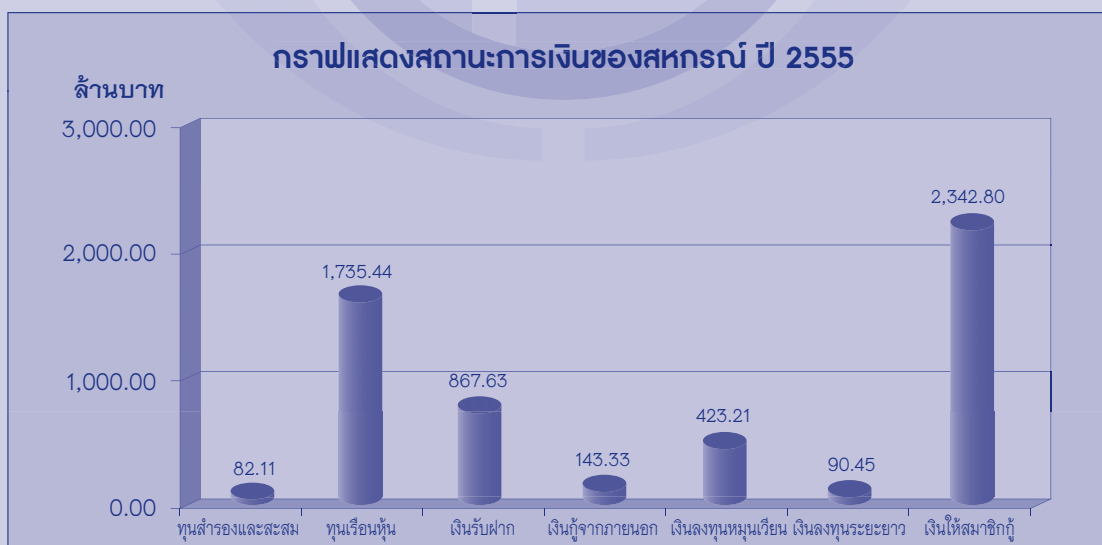

ตารางแสดงสถานะการเงินของสหกรณ์ ปี 2555

รายการ	ทุนสำรองและทุนสะสม	ทุนเรือนหุ้น	เงินรับฝาก	เงินกู้จากภายนอก	เงินลงทุนหมุนเวียน	เงินลงทุนระยะยาว	เงินให้สมาชิกกู้
จำนวนเงิน	82.11	1,735.44	867.63	143.33	423.21	90.45	2,342.80

6. ผลการดำเนินงาน เปรียบเทียบประมาณการ รายได้ รายจ่าย สำหรับปี 2555

การดำเนินงานในรอบปีที่ผ่านมา คณะกรรมการดำเนินการได้ควบคุมรายจ่ายให้เป็นไปตามประมาณการ และสร้างรายได้ให้เป็นไปตามเป้าหมายที่วางไว้ โดยคำนึงถึงผลประโยชน์ของสมาชิกทุกคนเป็นหลัก มิได้ดำเนินการด้วยการมุ่งค้าหากำไรแต่อย่างใด ซึ่งท่านสมาชิกสามารถพิจารณาได้จากรายละเอียดต่างๆ ดังนี้

รายการ	รายละเอียด (จำนวนเงิน : ล้านบาท)		ผลต่าง + เพิ่ม - ลด
	ผลการดำเนินงาน	ประมาณการ	
รายได้ - รายจ่าย และกำไรสุทธิ			
รายได้ทั้งหมด	153.36	152.36	1.00
รายจ่ายทั้งหมด	38.89	38.13	0.76
กำไรสุทธิ	114.47	114.23	0.24

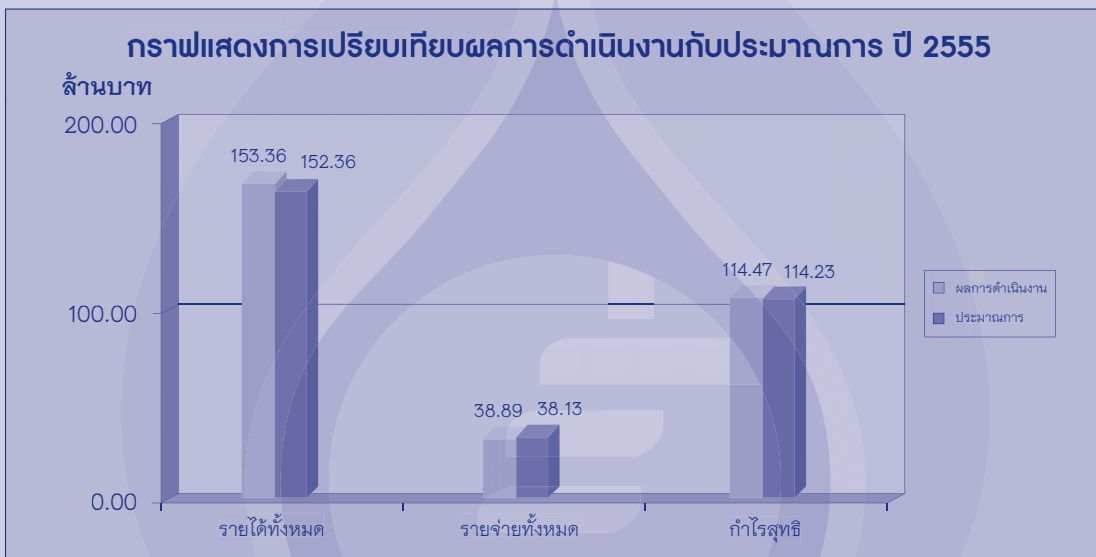

จะเห็นได้ว่าประสิทธิภาพในการดำเนินงานของคณะกรรมการสำหรับปีนี้ สามารถดำเนินงานได้ตามวัตถุประสงค์และเป้าหมายที่วางไว้ จะเห็นว่ากำไรของปีนี้เท่ากับประมาณการ แม้ในระหว่างปีจะไม่มีการปรับอัตราดอกเบี้ยเงินให้กู้แก่สมาชิกเพิ่มขึ้นตามที่ตั้งประมาณการไว้ แต่เน้นการให้บริการเงินกู้แก่สมาชิกมากขึ้นแทนเพื่อเพิ่มรายได้ตามที่ตั้งประมาณการไว้ ซึ่งรายได้ทั้งหมดมาจากดอกเบี้ยรับจากเงินให้สมาชิกกู้และผลตอบแทนจากเงินลงทุนต่างๆ

รายละเอียดการเปรียบเทียบรายได้กับประมาณการ ปี 2555

รายการ	รายละเอียด (จำนวนเงิน : ล้านบาท)		ผลต่าง + เพิ่ม - ลด
	ผลการดำเนินงาน	ประมาณการ	
รายได้			
ดอกเบี้ยรับจากเงินให้กู้สมาชิก	131.23	133.51	-2.28
ผลตอบแทนจากเงินลงทุนชั่วคราว	17.14	14.17	2.97
ผลตอบแทนจากการถือหุ้นชุมนุมฯ	4.82	4.51	0.31
รายได้อื่น	0.17	0.18	-0.01
รวมรายได้ทั้งหมด	153.36	152.37	0.99

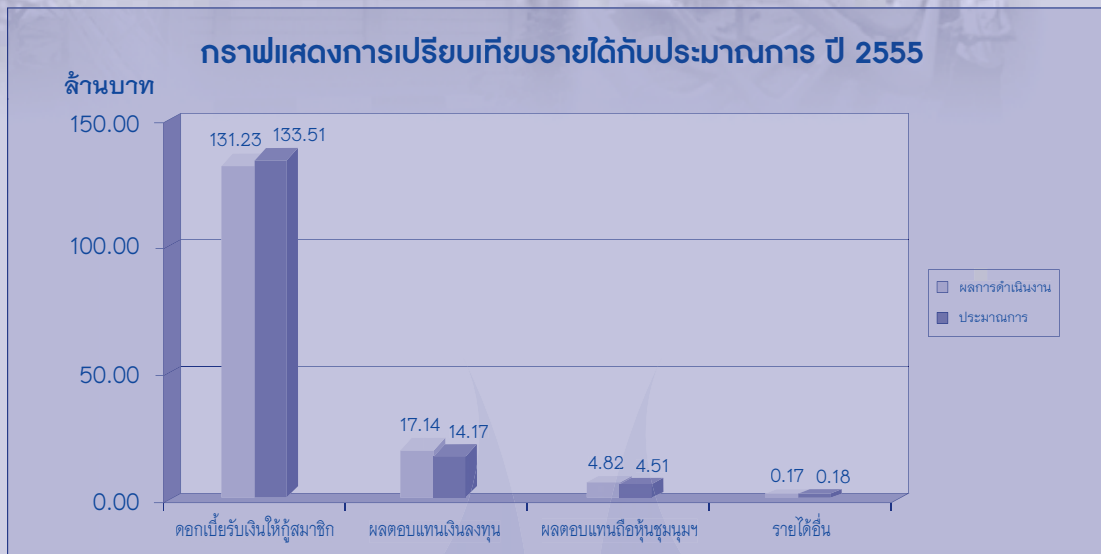

### รายละเอียดการเปรียบเทียบรายจ่ายกับประมาณการ ปี 2555

รายการ รายจ่าย	รายละเอียด (จำนวนเงิน : ล้านบาท)		ผลต่าง + เพิ่ม - ลด
	ผลการดำเนินงาน	ประมาณการ	
หมวดดอกเบี้ยจ่าย	30.59	28.54	2.05
หมวดเกี่ยวกับเจ้าหน้าที่	3.43	4.04	-0.61
หมวดเกี่ยวกับกรรมการ/ผู้สอบบัญชี	0.99	1.01	-0.02
หมวดเครื่องเขียนแบบพิมพ์	0.09	0.12	-0.03
หมวดค่าใช้จ่ายตามโครงการ	2.62	3.11	-0.49
หมวดค่าใช้จ่าย	1.17	1.31	-0.14
<b>รวมรายจ่ายทั้งหมด</b>	<b>38.89</b>	<b>38.13</b>	<b>0.76</b>

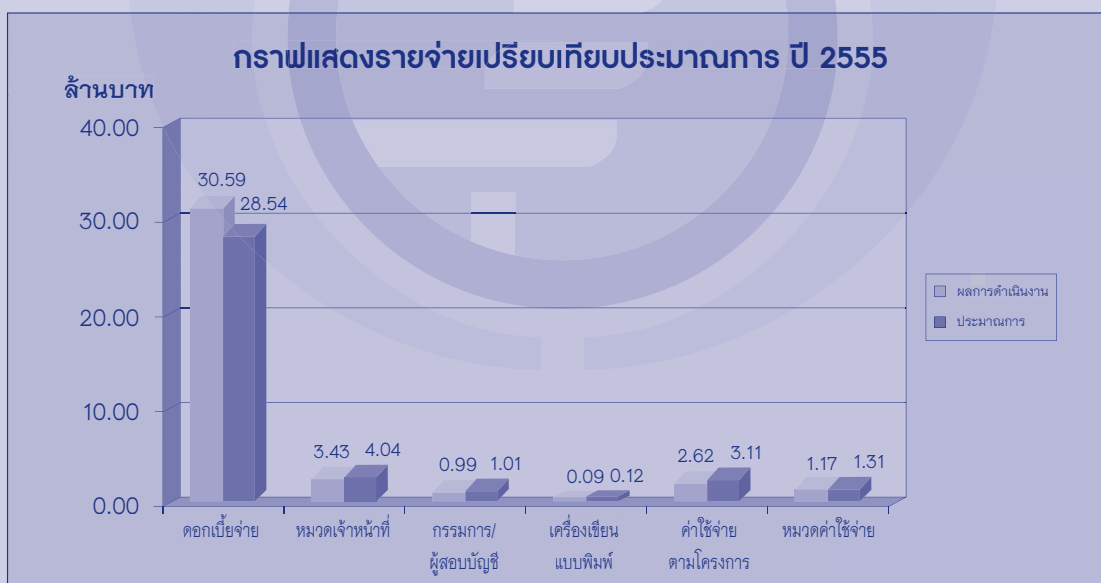

มติที่ประชุม.....

## ระเบียบวาระที่ 5

# รับทราบประมาณการรายรับ-รายจ่าย และประมาณการลงทุน ประจำปี 2556

### ประมาณการรายรับ - รายจ่าย ประจำปี 2556

รายได้ 180.27 ล้านบาท

รายจ่าย 50.26 ล้านบาท

<b>1. ดอกเบี้ยรับ</b>	<b>160.83</b>
@ ให้สมาชิกกู้ (6.00%,6.50%)	160.83
<b>2.ผลตอบแทนเงินลงทุน</b>	<b>19.16</b>
@ เงินลงทุนชั่วคราว (3.7453%,3.00%)	14.65
@ หุ้นชุมนุมสหกรณ์ฯ (5.00%)	4.51
<b>3.รายได้อื่น</b>	<b>0.28</b>
@ ค่าธรรมเนียมแรกเข้า	0.03
@ ด/บ ธนาคาร-ออมทรัพย์	0.10
@ เงินสนับสนุนและอื่น ๆ	0.15

### ปริมาณเงินลงทุนใหม่ของปี 56

- 1.เงินให้สมาชิกกู้ 732.00 ล้านบาท
- 2.เงินลงทุนชั่วคราว 50.00 ล้านบาท
- 3.หุ้นชุมนุมสหกรณ์ฯ 0.00 ล้านบาท

### แนวทางการคำนวณดอกเบี้ยจ่ายของปี 56

1. เงินรับฝากระหว่างปี 200.00 ล้านบาท
2. เงินกู้จากสหกรณ์อื่น 143.30 ล้านบาท
3. อัตราดอกเบี้ยกู้ธนาคาร MOR 7.375%, MLR 7.125%, MRR 8.00%

39.00	1.หมวด ดอกเบี้ยจ่าย
	@ รับฝากสมาชิก (อ.0.75%,อพ.สม.3.50%)
	@ กู้สหกรณ์อื่น (3.00%,4.50%), O/D 10%
4.06	2.หมวด ค่าใช้จ่ายเกี่ยวกับเจ้าหน้าที่
1.01	3.หมวด ค่าตอบแทนกรรมการ
0.10	4.หมวด ค่าตอบแทนผู้ตรวจสอบ
0.10	5.หมวด ค่าเครื่องเขียนแบบพิมพ์
4.42	6.หมวด ค่าใช้จ่ายตามโครงการ
1.57	7.หมวด ค่าใช้สอย

กำไรสุทธิ 130.01 ล้านบาท

### แนวทางการหารายได้

1. ให้ความช่วยเหลือสมาชิก โดยยึดกรอบการให้เงินกู้เดิม
2. ส่งเสริมด้านเงินกู้พิเศษเพื่อเคหะสงเคราะห์หรือประกอบอาชีพ เพื่อให้สมาชิกมีที่อยู่อาศัยเป็นของตนเอง และสร้างอาชีพให้กับครอบครัว

เงินสำรอง	13.01	10%ของกำไร
ค่าบำรุงสันนิบาต	0.01	
เงินปันผล	100.40	อัตราผลตอบแทนผู้ถือหุ้น 5.00%
เงินเฉลี่ยคืน	9.46	อัตราเฉลี่ยคืน 5.88%
ทุนสะสมต่างๆ	4.00	
เงินโบนัสกรรมการ	2.25	เฉลี่ยท่านละ 150,000.00 บาท
เงินโบนัสเจ้าหน้าที่	0.89	ประมาณ 4 เท่าของเงินเดือน

งบประมาณรายได้ - รายจ่าย ประจำปี 2556  
ประมาณการรายได้ ปี 2556

รายการ	งบประมาณ ปี 2555		ผลการดำเนินงาน ปี 2555		เกินกว่า/ต่ำกว่า งบประมาณ		งบประมาณ ปี 2556		เปรียบเทียบประมาณการ ปี 55 และ 56		สาระสำคัญประกอบการพิจารณา
	จำนวนเงิน	เปอร์เซ็นต์	จำนวนเงิน	เปอร์เซ็นต์	จำนวนเงิน	เปอร์เซ็นต์	จำนวนเงิน	เปอร์เซ็นต์	จำนวนเงิน	เปอร์เซ็นต์	
รายได้											
1. ดอกเบี้ยรับ											
@ ดอกเบี้ยรับจากสมาชิก	133,505,000.00	87.62	131,229,471.53	85.57	-2,275,528.47	89.22	160,835,000.00	89.22	27,330,000.00	20.47	ดอกเบี้ยรับจากสมาชิกคำนวณโดยนำฐาน เงินต้นปี+ฐานเงินเพิ่มระหว่างปี อัตรดอกเบี้ยคงเดิม จาก 6.00 % และ 6.50 %
- ดอกเงิน											1. จำนวนจากฐานเงินกู้ที่คงเหลือโดยใช้อัตราเฉลี่ยการคิดดอกเบี้ยตามระยะเวลา
- สามัญ											- ดอกเงิน 9,000,000.- @6.50% = 585,000.-
- โครงการ											- สามัญ 1,165,000,000.- @6.50% = 75,725,000.-
- พิเศษ											- โครงการ 70,000,000.- (คำนวณแยกกลุ่มประมาณการ)
											โครงการปกติ 30,000,000.- @6.50%*(4/12) = 650,000.-
											โครงการซื้อหุ้น 40,000,000.- @6.50%*1.50 = 325,000.-
											- พิเศษ 1,035,000,000.- (คำนวณแยกตามประเภทดอกเบี้ย)
											เพื่อการอื่นใด 135,000,000.- @6.50% = 8,775,000.-
											เคหะสงเคราะห์ 900,000,000.- @6.00% = 54,000,000.-
											รวม 140,060,000.-
											2. จำนวนจากฐานเงินที่ละลายไปเพิ่มในแต่ละเดือนเงิน (1,016,000,000.-) มีรายละเอียดดังนี้
											- ฐานเงินค้ำหุ้นสมาชิกแต่ละเดือน @ 21,000,000.- = 252,000,000.-
											- ฐานเงินชำระหนี้และดอกเบี้ยทุกเดือน @ 34,000,000.- = 408,000,000.-
											- ฐานเงินค้ำหุ้นที่จะเปิดซื้อเพิ่มประมาณ 100,000,000.-
											- ฐานเงินรับฝากที่คาดว่าจะได้รับเพิ่มขึ้นประมาณ 206,000,000.-
											โดยแยกเป็นการให้กู้ประเภทต่างๆ ดังนี้ (เงินให้กู้รวม 732,000,000.-)
											@ เงินกู้ฉุกเฉิน เดือนละ 1,000,000.-@6.50%/2 = 390,000.-
											@ เงินกู้สามัญ เดือนละ 35,000,000.-@6.50%/2 = 12,285,000.-
											@ เงินกู้พิเศษเฉพาะ เดือนละ 25,000,000.-@6.00%/2 = 8,100,000.-
											รวม 20,775,000.-
รวมดอกเบี้ยรับทั้งสิ้น	133,505,000.00	87.62	131,229,471.53	85.57	-2,275,528.47	89.22	160,835,000.00	89.22	27,330,000.00	20.47	

งบประมาณรายได้ - รายจ่าย ประจำปี 2556  
ประมาณการรายได้ ปี 2556

รายการ	งบประมาณปี 2555		ผลการดำเนินงานปี 2555		เกินกว่า/ต่ำกว่างบประมาณ	งบประมาณปี 2556		เปรียบเทียบประมาณการปี 55 และ 56		สาระสำคัญของรายการ
	จำนวนเงิน	เปอร์เซ็นต์	จำนวนเงิน	เปอร์เซ็นต์		จำนวนเงิน	เปอร์เซ็นต์	จำนวนเงิน	เปอร์เซ็นต์	
รายได้										
2. ค่าธรรมเนียมแรกเข้า	35,000.00	0.02	28,300.00	0.02	-6,700.00	25,000.00	0.01	-10,000.00	-28.57	๑ คาดว่าจะรับสมาชิกปกติ. และบริษัทในเครือเพิ่ม 250@100.-
3. ดอกเบี้ยเงินฝากธนาคารออมทรัพย์	100,000.00	0.07	665,478.53	0.43	565,478.53	100,000.00	0.06	0.00	0.00	๑ สำหรับเงินฝากธนาคารประเภทออมทรัพย์ที่ใช้เป็นเงินทุนหมุนเวียน(10 ล้าน*1%)
4. ผลตอบแทนเงินลงทุนชั่วคราว	14,067,000.00	9.23	16,473,109.15	10.74	2,406,109.15	14,650,000.00	8.13	583,000.00	4.14	๑ เพื่อสำรองเงินในรูปของเงินฝากประจำ, คำสัญญาใช้เงินของชุมชนสมุทรคเคิม 381.39 ล้านบาทและเพิ่มใหม่ 50 ล้านบาท (เงินลงทุนเดิม 381.39*3.745% = 14.28 ล้านบาท, เงินลงทุนใหม่ 50*3.00%/3/12 = 0.37 ล้านบาท)
5. ผลตอบแทนจากการถือหุ้นชุมนุมมา	4,508,600.00	2.96	4,824,202.00	3.15	315,602.00	4,510,000.00	2.50	1,400.00	0.03	๑ ผลตอบแทนจากการถือหุ้น(เพิ่มเติม 90.25*5.00% = 4.51 ล้านบาท)
6. รายได้อื่น	150,000.00	0.10	144,300.43	0.09	-5,699.57	150,000.00	0.08	0.00	0.00	๑ ค่าธรรมเนียมบัญชีเงินฝาก, รายได้ส่วนลดแบบพิมพ์ และเงินสนับสนุนต่างๆ
<b>รวมรายได้ทั้งสิ้น</b>	<b>152,365,600.00</b>	<b>100.00</b>	<b>153,364,861.64</b>	<b>100.00</b>	<b>999,261.64</b>	<b>180,270,000.00</b>	<b>100.00</b>	<b>27,904,400.00</b>	<b>18.31</b>	
รายจ่าย										
1. ดอกเบี้ยจ่าย										
๑ ดอกเบี้ยจ่ายเงินฝากสมาชิก	26,405,000.00	17.33	28,270,644.76	18.43	1,865,644.76	33,818,000.00	18.76	7,413,000.00	28.07	1. จำนวนจากฐานเงินฝากที่มีอยู่ โดยใช้อัตราเฉลี่ย
- ออมทรัพย์	25,000.00					20,250.00				ออมทรัพย์ 2,200,000.00 @0.75% = 16,500.00
- ออมทรัพย์พิเศษ	26,000,000.00					33,500,000.00				ออมทรัพย์พิเศษ 850,000,000.00 @3.50% = 29,750,000.00
- สิ้นมีระยะ	380,000.00					297,500.00				สิ้นมีระยะ 6,000,000.00 @3.50% = 210,000.00
										รวม 29,976,500.00
๒ ดอกเบี้ยจ่ายเงินฝากที่คาดว่าจะเพิ่มแต่ละเดือน โดยใช้อัตราเฉลี่ย										2. จำนวนจากฐานเงินฝากที่คาดว่าจะเพิ่มแต่ละเดือน โดยใช้อัตราเฉลี่ย
- ออมทรัพย์										ออมทรัพย์ 1,000,000.00 @0.75% / 2 = 3,750.00
- ออมทรัพย์พิเศษ										ออมทรัพย์พิเศษ 200,000,000.00 @3.50% / 2 = 3,750,000.00
- สิ้นมีระยะ										สิ้นมีระยะ 5,000,000.00 @3.50% / 2 = 87,500.00
										รวม 3,841,250.00
๓ ดอกเบี้ยจ่าย - อื่นๆ	2,135,360.00	1.40	2,323,265.52	1.51	187,905.52	5,178,000.00	2.87	3,042,640.00	142.49	1. จำนวนดอกเบี้ยจ่ายเงินเกินบัญชีเงินที่มีรายการใช้เงิน
- เงินกู้เบิกเกินบัญชี	120,000.00	0.08	0.00	0.00	-120,000.00	120,000.00	0.07	0.00	0.00	โดยใช้อัตราเฉลี่ยไม่เกิน 10,000.00/เดือน = 120,000.00 (1,200,000*10%/12)
- เงินกู้ชุมชนและสหกรณ์อื่น	2,000,000.00	1.31	2,309,698.43	1.51	309,698.43	5,043,000.00	2.80	3,043,000.00	152.15	๑ จำนวนเงินกู้เดิม 143.30 ล้านบาท ดอกเบี้ย 4.50% และ 3.00%
- ดอกเบี้ยจ่ายเงินค่าประกันเจ้าหน้าที่	15,360.00	0.01	13,567.09	0.01	-1,792.91	15,000.00	0.01	-360.00	-2.34	๑ จำนวนเงินค่าประกันเดิม 368,000.00@4.00% = 14,720.00, ใหม่ 32,000@4.00%/2 = 640
<b>รวมดอกเบี้ยจ่ายทั้งสิ้น</b>	<b>28,540,360.00</b>	<b>18.73</b>	<b>30,593,910.28</b>	<b>19.95</b>	<b>2,053,550.28</b>	<b>38,996,000.00</b>	<b>21.63</b>	<b>10,455,640.00</b>	<b>36.63</b>	



งบประมาณรายได้ - รายจ่าย ประจำปี 2556  
ประมาณการรายจ่าย ปี 2556

รายการ	งบประมาณปี 2555		เกินกว่า/ต่ำกว่างบประมาณ	งบประมาณปี 2556		เปรียบเทียบประมาณการปี 55 และ 56		สาระสำคัญประกอบกิจการพิจารณา
	จำนวนเงิน	เปอร์เซ็นต์		จำนวนเงิน	เปอร์เซ็นต์	จำนวนเงิน	เปอร์เซ็นต์	
2. ค่าใช้จ่ายเกี่ยวกับเจ้าหน้าที่								
@ เงินเดือน	2,620,000.00	1.72	-299,860.00	2,680,000.00	1.49	60,000.00	2.29	1. จำนวนสำหรับปรับปรุงเงินเดือนเพิ่มปี 2556 - ปรับเงินเดือนเพิ่มของเจ้าหน้าที่เดิม ประจำปี 2555 12% ของชั้นกลางฐานเงินเดือน (176,400*12% *12 = 254,016+2,320,140 = 2,574,156.00) - สำหรับไว้สำหรับการปรับเงินเดือนกรณีมีเหตุจำเป็น 5% (176,400*5%*12 = 105,840.00) @ สำหรับบุคคลที่จะมาช่วยงานสหกรณ์นอกเหนือจากพนักงานประจำ (6,000*12) @ สำหรับงานจำเป็นและการทำงานดูของระบบงาน COMA ใหม่ จำนวนไว้ 10% (2,680,000*10%) @ จำนวนจากอายุการทำงานของพนักงานแต่ละคนจากฐานเงินเดือน เพื่อสะสมเป็นกองทุนบำนาญเจ้าหน้าที่ @ ตามพรบ.ประกันสังคมฉบับใหม่ที่มีนายจ้างจะต้องจ่ายสมทบเข้ากองทุนเงินทดแทน และประกันสังคม @ สำหรับเจ้าหน้าที่ 5 คน @ 4,000.00/2 ชุด @ สำหรับพยาบาล 5 คน @ 60,000.- (ค่ารักษาพยาบาลและค่าตรวจสุขภาพประจำปี) @ สำหรับเป็นค่าช่วยเหลือการศึกษาบุตรเจ้าหน้าที่
@ ค่าตอบแทนช่วยงานสหกรณ์	72,000.00	0.05	-3,475.00	72,000.00	0.04	0.00	0.00	
@ ค่าสงวนเวลา	262,000.00	0.17	-61,228.15	268,000.00	0.15	6,000.00	2.29	
@ บำเหน็จเจ้าหน้าที่	589,500.00	0.39	-127,028.00	615,625.00	0.34	26,125.00	4.43	
@ เงินสมทบกองทุนประกันสังคม	51,500.00	0.03	-17,302.00	51,500.00	0.03	0.00	0.00	
@ ค่าเครื่องแบบเจ้าหน้าที่	24,000.00	0.02	-4,000.00	20,000.00	0.01	-4,000.00	-16.67	
@ ค่ารักษาพยาบาล	360,000.00	0.24	-79,999.00	300,000.00	0.17	-60,000.00	-16.67	
@ ค่าช่วยเหลือการศึกษาบุตร	58,500.00	0.04	-18,000.00	58,500.00	0.03	0.00	0.00	
รวมค่าใช้จ่ายเกี่ยวกับเจ้าหน้าที่	4,037,500.00	2.65	-610,892.15	4,065,625.00	2.26	28,125.00	0.70	
3. ค่าตอบแทนสำหรับกรรมการ								
@ ค่าเบี้ยประชุม (กรรมการและอนุกรรมการ)	492,000.00	0.32	-24,200.00	564,000.00	0.31	72,000.00	14.63	1. จำนวนเบี้ยประชุมประจำปีเดือน, ประชุมเงินกู้สามัญ, เงินกู้พิเศษ, อื่นๆ (รวมอนุกรรมการ) @ ประชุมกรรมการประจำเดือน 12 ครั้ง @ 15 คน/1,000.- = 180,000.00 @ ประชุมกรรมการประจำเดือน 12 ครั้ง @ 8 คน/2,000.- = 192,000.00 @ ประชุมเงินกู้สามัญ 24 ครั้ง @ 5 คน/800 = 96,000.00 @ ประชุมเงินกู้พิเศษ 12 ครั้ง @ 5 คน/800 = 48,000.00 @ ประชุมคณะกรรมการอื่น ๆ 6 ครั้ง @ 10 คน/800 = 48,000.00 @ ค่าตอบแทนสำหรับกรรมการ 5 ตำแหน่ง @ ประธาน, รองประธาน (2คน), เทรย์นิจิก, เลขานุการ เดือนละ 5,000@12 @5 = 300,000.00 @ ผู้จัดการ เดือนละ 12,000@12 = 144,000.00
@ ค่าตอบแทนกรรมการ	420,000.00	0.28	0.00	444,000.00	0.25	24,000.00	5.71	
รวมค่าตอบแทนกรรมการ	912,000.00	0.60	-24,200.00	1,008,000.00	0.56	96,000.00	10.53	

งบประมาณรายได้ - รายจ่าย ประจำปี 2556  
 งบประมาณการรายจ่าย ปี 2556

รายการ	งบประมาณปี 2555		ผลการดำเนินงานปี 2555		เกินกว่า/ต่ำกว่างบประมาณ	งบประมาณปี 2556		เปรียบเทียบงบประมาณปี 55 และ 56		สาระสำคัญของภารกิจ
	จำนวนเงิน	เปอร์เซ็นต์	จำนวนเงิน	เปอร์เซ็นต์		จำนวนเงิน	เปอร์เซ็นต์	จำนวนเงิน	เปอร์เซ็นต์	
4. ค่าตอบแทนผู้ตรวจสอบ										
@ ค่าตอบแทนผู้ตรวจสอบกิจการ	50,000.00	0.03	50,000.00	0.03	0.00	50,000.00	0.03	0.00	0.00	ค่าตอบแทนสำหรับค่าตรวจสอบของผู้ตรวจสอบกิจการ จำนวน 2 ท่าน
@ ค่าตอบแทนผู้สอบบัญชีสหกรณ์	50,000.00	0.03	50,000.00	0.03	0.00	50,000.00	0.03	0.00	0.00	ค่าตอบแทนสำหรับผู้สอบบัญชีสหกรณ์ที่จ้างจากหน่วยงานภาคเอกชน
รวม	100,000.00	0.06	100,000.00	0.06	0.00	100,000.00	0.06	0.00	0.00	
5. ค่าเครื่องเขียนแบบพิมพ์										
@ ค่าแบบพิมพ์	60,000.00	0.04	34,457.00	0.02	-25,543.00	40,000.00	0.02	-20,000.00	-33.33	คำนวณจากแบบพิมพ์และวัสดุสำนักงานที่ใช้จริงและสำรองเพื่อการเปลี่ยนระบบ Com @ แบบพิมพ์สัญญาเงินกู้ต่างๆ, สลิปบัญชี
@ ค่าวัสดุสำนักงาน	61,500.00	0.04	55,165.44	0.04	-6,334.56	60,000.00	0.03	-1,500.00	-2.44	- สัญญาต่างๆ สลิปใบรับฝาก, สลิปบัญชี, ใบสำคัญต่างๆ - สมุดเงินฝากแบบธนาคาร (300*15) (ประมาณ 4,500.00 บาท) - แผนการคลังฝาก (4*450) (ประมาณ 1,800.00 บาท) - กระดาษ A4 (5*12*110), อุปกรณ์ที่เป็นแบบพิมพ์ต่างๆ @ ปากกา, แพนดิสก์, แฟ้มเอกสารและคำวัสดุอื่นที่ใช้ในการทำงาน (ประมาณ 8,000.00) @ ค่าผ้าห่มัก printer (Laser ค่า 7*4,900, สี 3*2,600), (Fax 4*1,230), (แท็บเล็ตFax 2*2,500)
รวม	121,500.00	0.08	89,622.44	0.06	-31,877.56	100,000.00	0.05	-21,500.00	-17.70	
6. ค่าใช้จ่ายตามโครงการ										
@ ค่าใช้จ่ายการประชุมใหญ่	700,000.00	0.46	688,040.50	0.45	-11,959.50	1,820,000.00	1.01	1,120,000.00	160.00	@ เป็นค่าใช้จ่ายประชุม+พาหนะ (1,500*1,000), ค่าอาหาร (120*1,000), ค่าของรางวัลสำหรับผู้ประชุมใหญ่
@ ค่าใช้จ่ายประชาสัมพันธ์	100,000.00	0.07	62,690.50	0.04	-37,309.50	100,000.00	0.06	0.00	0.00	@ สำหรับข่าวสารการประชาสัมพันธ์งานสหกรณ์และของข่าวร่วมแจ้งผู้ประกอบการรุ่นใหม่
@ ค่าใช้จ่ายประกันชีวิตสมาชิก	1,350,000.00	0.89	1,059,702.00	0.69	-290,298.00	1,350,000.00	0.75	0.00	0.00	@ สำหรับการประกันอุบัติเหตุสำหรับผู้สมาชิกเก่า 4 ปีละ 100,000.00/100.00 และสมาชิกใหม่ 100,000.-/100.00
@ ค่าพัฒนาความรู้ (กรรมการและเจ้าหน้าที่)	100,000.00	0.07	65,400.00	0.04	-34,600.00	100,000.00	0.06	0.00	0.00	@ สำหรับค่าลงทะเบียนเข้าอบรมสัมมนากรรมการ, อนุกรรมการ, ผู้ตรวจสอบกิจการ และเจ้าหน้าที่ เพื่อการศึกษาอบรมภายในประเทศและต่างประเทศ
@ ค่าใช้จ่ายโครงการให้ความรู้แก่สมาชิก	800,000.00	0.53	699,500.00	0.46	-100,500.00	1,000,000.00	0.55	200,000.00	25.00	@ สำหรับจัดสัมมนาวิชาการสหกรณ์แก่สมาชิก (200 คน@5,000.00)
@ ค่าจัดทำหนังสือรายงานกิจการ	60,000.00	0.04	48,000.00	0.03	-12,000.00	52,000.00	0.03	-8,000.00	-13.33	@ สำหรับจัดทำหนังสือรายงานประจำปี (1,000*52) (ลง Website)
รวมค่าใช้จ่ายตามโครงการ	3,110,000.00	2.04	2,623,333.00	1.71	-486,667.00	4,422,000.00	2.45	1,312,000.00	42.19	

งบประมาณรายได้ - รายจ่าย ประจำปี 2556  
 งบประมาณการรายจ่าย ปี 2556

รายการ	งบประมาณปี 2555		ผลกาดำเนินงานปี 2555		เกินกว่า/ต่ำกว่างบประมาณ	งบประมาณปี 2556		เปรียบเทียบประมาณการปี 55 และ 56		สาระสำคัญประกอบรายการ
	จำนวนเงิน	เปอร์เซ็นต์	จำนวนเงิน	เปอร์เซ็นต์		จำนวนเงิน	เปอร์เซ็นต์	จำนวนเงิน	เปอร์เซ็นต์	
7. ค่าใช้สอย										
@ ค่าเบี่ยงเบนต้นทุน	652,000.00	0.43	725,854.00	0.47	73,854.00	900,000.00	0.50	248,000.00	38.04	@ ค่าเบี่ยงเบนและค่าพาหนะ สำหรับกรรมการ ผู้ตรวจสอบกิจการและเจ้าหน้าที่ กรณีเข้าร่วมศึกษาอบรมกับหน่วยงานต่างๆ และการปฏิบัติงานให้กับสหกรณ์ สำหรับเป็นค่าพาหนะเดินทางเข้าประชุมประจำเดือน และเพื่อการบริหารกิจการของสหกรณ์
@ ค่ารับรอง	80,000.00	0.05	49,462.00	0.03	-30,538.00	80,000.00	0.04	0.00	0.00	@ สำหรับอาหารเครื่องดื่ม, กรรมการ, สำหรับผู้มาเยี่ยมและช่วยงานสหกรณ์, รับรองผู้ตรวจสอบบัญชี
@ ค่าธรรมเนียมธนาคาร	163,000.00	0.11	88,481.00	0.06	-74,519.00	163,000.00	0.09	0.00	0.00	- ค่าอาหารสำหรับการเลี้ยงรับรอง = 15,000.00 - ค่าอาหารสำหรับการเลี้ยงรับรอง = 65,000.00
@ ค่าธรรมเนียมไปรษณีย์	20,000.00	0.01	7,419.00	0.00	-12,581.00	20,000.00	0.01	0.00	0.00	@ สำหรับค่าส่งเช็ค, ออกรสแตมป์, ค่าธรรมเนียมเงินโอนสำหรับเงินปันผล, ผู้ฝากเงินผู้กู้เงิน และเพื่อการดำเนินงานกิจการงานสหกรณ์
@ ค่าถ่ายเอกสาร	5,000.00	0.00	0.00	0.00	-5,000.00	5,000.00	0.00	0.00	0.00	@ สำหรับค่าใช้จ่ายติดต่อสมาชิกและหน่วยงานภายนอกที่ประชุม
@ ค่าใช้จ่ายทั่วไป	40,000.00	0.03	8,713.80	0.01	-31,286.20	40,000.00	0.02	0.00	0.00	@ กรณีมีความจำเป็นต้องจ้างหน่วยงานภายนอกดำเนินการ
@ ค่าเสื่อมราคา	65,600.00	0.04	78,326.00	0.05	12,726.00	78,326.00	0.04	12,726.00	19.40	@ สำหรับรายจ่ายที่ไม่สามารถจัดหมวดหมู่ได้และค่าอุปกรณ์ที่ราคาซื้อขายต่ำกว่าเล็กน้อย
@ ค่าสินทรัพย์ที่ตัดจ่าย	134,135.00	0.09	134,135.20	0.09	0.20	134,135.00	0.07	0.00	0.00	@ จำนวนจากค่าเสื่อมราคาสินทรัพย์ เดิม 391,630 @ 20% = 78,326
@ ค่าใช้จ่ายเพื่อการสื่อสาร	12,000.00	0.01	7,476.09	0.00	-4,523.91	12,000.00	0.01	0.00	0.00	@ ค่าจ่ายสินทรัพย์ไม่มีตัวตน ระบบโปรแกรมใหม่ 670,676 @ 20% = 134,135
@ ค่าวารสาร	3,600.00	0.00	2,280.00	0.00	-1,320.00	3,600.00	0.00	0.00	0.00	@ สำหรับการจัดซื้อหนังสือและวารสารที่สนใจไปบริการสมาชิก (300*12)
@ ค่าใช้จ่ายในการดำเนินงาน	20,000.00	0.01	19,600.00	0.01	-400.00	20,000.00	0.01	0.00	0.00	@ สำหรับเป็นค่าใช้จ่ายเกี่ยวกับกรรมการดำเนินงาน (สัญญาซื้อขาย 1 สัญญา, เงินกู้และผู้ค้า 2 สัญญา, ค่าธรรมเนียมศาล, ค่าทนายความและค่าใช้จ่ายทางศาล)
@ ค่าเช่าสัญญาเช่าอินเตอร์เน็ต	31,260.00	0.02	23,554.60	0.02	-7,705.40	28,000.00	0.02	-3,260.00	-10.43	@ สำหรับเป็นค่าเช่าสัญญาณอินเทอร์เน็ต 388 @ 2,237.*12
@ ค่าเช่าอุปกรณ์สำนักงาน	84,750.00	0.06	23,968.00	0.02	-60,782.00	84,750.00	0.05	0.00	0.00	@ ค่าจดทะเบียนโดเมนเนม 500 บาท/ปี
รวมค่าใช้จ่าย	1,311,345.00	0.86	1,169,269.69	0.76	-142,075.31	1,568,811.00	0.87	257,466.00	19.63	@ สำหรับเป็นค่าเช่าเครื่อง printer 1 เครื่องและเครื่องคอมพิวเตอร์ 5 เครื่อง
รวมค่าใช้จ่ายทั้งสิ้น	38,132,705.00	25.03	38,890,543.26	25.36	757,838.26	50,260,436.00	27.88	12,127,731.00	31.80	หมายเหตุ ค่าใช้จ่ายที่คาดว่าจะสามารถจ่ายได้
กำไรสุทธิ	114,232,895.00	74.97	114,474,318.38	74.64	241,423.38	130,009,564.00	72.12	15,776,669.00	13.81	(การเปรียบเทียบประมาณการปี 55 และ 56 เป็น เปอร์เซ็นต์ ค่ารวมจากจำนวนเงินแสดง)

งบประมาณการลงทุน ประจำปี 2556  
(เป็นงบที่ไม่กระทบกับงบกำไรขาดทุน)

รายการ	งบประมาณ ปี 2556	สาระสำคัญประกอบการพิจารณา
หมวดครุภัณฑ์และเครื่องใช้สำนักงาน		
1. พัฒนาระบบงานคอมพิวเตอร์สารสนเทศ	600,000.00	- โพรแกรมนระบบงานบัญชี และระบบงานเงินฝาก
	400,000.00	- ระบบรักษาความปลอดภัยและระบบไบโอเมตริกซ์
	200,000.00	
2. อุปกรณ์เพื่องานคอมพิวเตอร์สารสนเทศ	250,000.00	- สำหรับพิมพ์สมุดคู่ฝากเงินของสมาชิก (กรณีที่มีการพัฒนาระบบงานเงินฝากสหกรณ์)
- เครื่องพิมพ์สมุดคู่ฝากเงินฝากและการ์ด (PASSBOOK)	120,000.00	
- เครื่อง PRINTER (dotmatrix) จำนวน 2 ตัว	80,000.00	- สำหรับพิมพ์รายงาน, ใบเสร็จรับเงิน (Epson LQ 2190)
- อุปกรณ์เครื่องใช้เกี่ยวกับคอมพิวเตอร์	50,000.00	- อุปกรณ์ต่อเชื่อมเกี่ยวกับเครื่องคอมพิวเตอร์ เช่น ฮาร์ดดิส, แผ่นเทพ, แผ่นการ์ด ฯลฯ
ที่จำเป็นสำหรับการพัฒนาระบบงานให้มีประสิทธิภาพ		
3. อุปกรณ์สำนักงาน	500,000.00	- สำหรับจัดซื้อแอร์ โต๊ะ เก้าอี้ และอุปกรณ์สำนักงาน
		ในการปรับปรุง ต่อเติม ห้องสหกรณ์ใหม่
4. ก่อสร้างจรปิด	50,000.00	- สำหรับติดตั้งภายในสำนักงานสหกรณ์
<b>รวมงบลงทุนทั้งสิ้น</b>	<b>1,400,000.00</b>	

## ระเบียบวาระที่ 6

# รายงานผู้ตรวจสอบกิจการ ประจำปี 2555

## สหกรณ์ออมทรัพย์ธุรกิจก๊าซ ปตท. จำกัด

### ประจำปีสิ้นสุดวันที่ 30 กันยายน 2555

เสนอ ที่ประชุมใหญ่สหกรณ์ออมทรัพย์ธุรกิจก๊าซ ปตท. จำกัด

ตามมติที่ประชุมใหญ่สามัญประจำปีเมื่อวันที่ 17 พฤศจิกายน 2554 ได้แต่งตั้งข้าพเจ้าและคณะเป็นผู้ตรวจสอบกิจการของสหกรณ์ออมทรัพย์ธุรกิจก๊าซ ปตท. จำกัด สำหรับปีทางบัญชีสิ้นสุดวันที่ 30 กันยายน 2555 ข้าพเจ้าและคณะได้ทำการตรวจสอบและขอเสนอผลการตรวจสอบประจำปี 2555 โดยสรุปดังนี้

#### (1) วัตถุประสงค์ของการตรวจสอบ

- 1.1 เพื่อตรวจสอบการบริหารจัดการของคณะกรรมการดำเนินการ
- 1.2 เพื่อตรวจสอบการปฏิบัติงานเกี่ยวกับการบัญชีและการควบคุมเงิน
- 1.3 เพื่อตรวจสอบงานด้านนิติกรรมสัญญา รวมถึงระเบียบและข้อกฎหมายต่างๆ
- 1.4 เพื่อตรวจสอบงานด้านการวางกลยุทธ์ในกิจกรรมการลงทุน
- 1.5 เพื่อตรวจสอบการปฏิบัติงานด้านต่างๆของเจ้าหน้าที่สหกรณ์

#### (2) รายละเอียดที่ได้ดำเนินการเข้าตรวจสอบกิจการ

- 2.1 ตรวจสอบเงินสดใบแจ้งยอดธนาคารกับบัญชีสหกรณ์
- 2.2 ตรวจสอบเอกสารการรับเงิน, ใบสำคัญจ่ายเงินกับสมุดสรุปรประจำวัน
- 2.3 ตรวจสอบเอกสารการกู้, ทรัพย์สินจำนอง, การจ่ายค่าน้ำ, เงินปันผล
- 2.4 ตรวจสอบการคำนวณใบสมุดสรุปรประจำวันเทียบกับยอดเงินสดคงเหลือ
- 2.5 ตรวจสอบการคำนวณยอดเงินรับ-จ่าย ระหว่างเดือนจากบัญชีเงินสด, ทุนเรือนหุ้น ฯลฯ
- 2.6 ตรวจสอบทรัพย์สินถาวร, การจัดเก็บเอกสารสำคัญของลูกหนี้
- 2.7 ตรวจสอบรายการหนี้สูญ หรือ สงสัยว่าจะสูญ, การตั้งเงินสำรองหนี้สูญ
- 2.9 ตรวจสอบการเปรียบเทียบยอดรวมบัญชีรายตัวลูกหนี้, การรับสมาชิก
- 2.10 ตรวจสอบการปฏิบัติงานตามระบบควบคุมในด้านต่างๆ ตามระเบียบของสหกรณ์
- 2.11 ตรวจสอบผลการปฏิบัติงานด้านต่างๆ ของเจ้าหน้าที่สหกรณ์
- 2.12 ตรวจสอบตามหนังสือร้องเรียนหรือข้อร้องเรียนของสมาชิกฯ

#### (3) ผลการตรวจสอบ

คณะผู้ตรวจสอบได้เข้าตรวจสอบกิจการของสหกรณ์ออมทรัพย์ธุรกิจก๊าซ ปตท. จำกัด ทั้งหมด 7 ครั้งและได้มอบหมายให้ผู้ตรวจสอบท่านใดท่านหนึ่งเข้าร่วมการประชุมของคณะกรรมการสหกรณ์ซึ่งผลการตรวจสอบมี ดังนี้

3.1 การตรวจสอบตามวาระ จำนวน 5 ครั้ง  
ผลการตรวจสอบทั้ง 5 ครั้งไม่พบสิ่งผิดปกติ

3.2 การสุ่มตรวจ จำนวน 2 ครั้ง  
ผลการสุ่มตรวจทั้ง 2 ครั้งไม่พบสิ่งผิดปกติ

3.3 การตรวจสอบจากเข้าร่วมการประชุมของคณะกรรมการจากการประชุมทั้งหมด 13 ครั้ง  
นายมนทล แพทอง เข้าร่วมการประชุมคณะกรรมการจำนวน 7 ครั้ง ผลการตรวจสอบทั้ง 7 ครั้งไม่พบสิ่งผิดปกติ

นายเมธี ภูศรี เข้าร่วมการประชุมคณะกรรมการจำนวน 5 ครั้ง ผลการตรวจสอบทั้ง 5 ครั้งไม่พบสิ่งผิดปกติ

### สรุปผลการตรวจสอบ

ไม่พบสิ่งผิดปกติหรือการทุจริตแต่อย่างใด การดำเนินงานในกิจการทุกอย่างของสหกรณ์เป็นไปตามวัตถุประสงค์, ระเบียบ, ข้อบังคับและมติของที่ประชุมใหญ่ทุกประการ

ในการเข้าตรวจสอบคณะผู้ตรวจสอบได้รับความร่วมมืออย่างดียิ่งจากคณะกรรมการและเจ้าหน้าที่สหกรณ์ทุกท่าน จึงขอขอบคุณในโอกาสนี้ด้วย

จึงเรียนมาเพื่อทราบ

(นายมนทล แพทอง)

(นายเมธี ภูศรี)

คณะผู้ตรวจสอบกิจการ

มติที่ประชุม.....

## ระเบียบวาระที่ 7 หนังสือรับรองของสหกรณ์

วันที่ 25 ตุลาคม 2555

เรียน คุณธนกร โกเมศ

หนังสือรับรองฉบับนี้ให้ไว้เพื่อประโยชน์ของท่านในการตรวจสอบงบการเงินของสหกรณ์ออมทรัพย์ธุรกิจ ก๊าซ ปตท. จำกัด สำหรับปีสิ้นสุดวันที่ 30 กันยายน 2555 เพื่อแสดงความเห็นว่างบการเงินดังกล่าว แสดงฐานะการเงิน ณ วันที่ 30 กันยายน 2555 ผลการดำเนินงานและกระแสเงินสด สำหรับปีสิ้นสุดวันเดียวกันของสหกรณ์ออมทรัพย์ ธุรกิจก๊าซ ปตท. จำกัด โดยถูกต้องตามที่ควรในสาระสำคัญตามระเบียบที่นายทะเบียนสหกรณ์กำหนดหรือไม่

ข้าพเจ้าเป็นผู้รับผิดชอบในความถูกต้องและครบถ้วนของข้อมูลในงบการเงินที่ท่านตรวจสอบ ซึ่งงบการเงินดังกล่าวได้จัดทำขึ้นตามระเบียบที่นายทะเบียนสหกรณ์กำหนด

ข้าพเจ้าขอรับรองรายละเอียดเกี่ยวกับงบการเงินที่ท่านตรวจสอบตามที่ข้าพเจ้าทราบ และคิดว่าควรจะเป็นดังต่อไปนี้

1. งบการเงินไม่มีการแสดงข้อมูลที่ขัดต่อข้อเท็จจริงอันเป็นสาระสำคัญ ซึ่งรวมถึงการละเว้นการแสดงรายการและข้อมูลต่างๆ
2. ข้าพเจ้าได้จัดเอกสารหลักฐานและข้อมูลดังต่อไปนี้ให้ท่านตรวจสอบครบถ้วนแล้ว คือ
  - 2.1 บันทึกรายการบัญชี เอกสารหลักฐานประกอบรายการบัญชี และข้อมูลอื่นที่เกี่ยวข้องทั้งหมด
  - 2.2 รายงานการประชุมคณะกรรมการดำเนินการและรายงานการประชุมใหญ่
3. ไม่มีรายการผิดปกติที่เกี่ยวข้องกับการกระทำของคณะกรรมการดำเนินการหรือเจ้าหน้าที่ของสหกรณ์ ผู้ซึ่งมีหน้าที่สำคัญเกี่ยวกับระบบบัญชี และระบบการควบคุมภายใน หรือรายการผิดปกติที่มีผลกระทบอย่างมีสาระสำคัญต่องบการเงิน
4. สหกรณ์ได้ปฏิบัติตามเงื่อนไขของสัญญาทั้งหมด ซึ่งหากไม่ปฏิบัติตามอาจมีผลกระทบอย่างมีสาระสำคัญต่องบการเงิน นอกจากนี้ สหกรณ์ได้ปฏิบัติตามระเบียบและข้อกำหนดของหน่วยงานราชการ หรือหน่วยงานที่กำกับดูแล ซึ่งหากไม่ปฏิบัติตามอาจมีผลกระทบอย่างมีสาระสำคัญต่องบการเงิน
5. สหกรณ์ไม่ได้รับหนังสือแจ้งจากหน่วยราชการอันมีผลต่องบการเงิน เพราะมิได้ปฏิบัติตามกฎหมายหรือข้อบังคับ ซึ่งรวมถึงการถูกเรียกชดเชย หรือประเมินภาษีอากร หรือมีหนี้สินที่อาจเกิดขึ้นในภายหลัง ซึ่งควรจะได้นำมาพิจารณาเปิดเผยในหมายเหตุประกอบงบการเงิน หรือใช้เป็นหลักเกณฑ์ในการตั้งสำรองค่าเสียหายที่อาจเกิดขึ้น
6. รายการหรือข้อมูลดังต่อไปนี้มีการบันทึกหรือเปิดเผยไว้อย่างเพียงพอและเหมาะสมในงบการเงิน
  - 6.1 รายการธุรกิจที่มีกับสาขาของสหกรณ์หรือบุคคลอื่น
  - 6.2 ข้อตกลงกับสถาบันการเงินเกี่ยวกับภาระผูกพันเงินฝาก หรือข้อจำกัดการใช้เงินกู้
  - 6.3 สินทรัพย์ที่ใช้เป็นหลักประกัน
7. สหกรณ์มีกรรมสิทธิ์ในสินทรัพย์ทั้งหมดอย่างถูกต้องตามกฎหมาย และไม่มีภาระผูกพันหรือข้อผูกมัดใดๆ ในสินทรัพย์ของสหกรณ์ เว้นแต่ที่ได้เปิดเผยไว้ในหมายเหตุประกอบงบการเงิน

8. สหกรณ์ได้บันทึกหรือเปิดเผยรายการหนี้สินทั้งหมดของสหกรณ์ ทั้งที่เกิดขึ้นแล้วและอาจเกิดขึ้นใน ภายหน้าไว้ได้อย่างเหมาะสม รวมทั้งได้มีการเปิดเผยไว้ในหมายเหตุประกอบงบการเงินเกี่ยวกับหลักประกันทั้งหมดที่ สหกรณ์ให้แก่บุคคลที่สาม นอกจากนี้สหกรณ์ไม่มีคดีฟ้องร้องอื่นและไม่มีคดีที่คาดว่าจะเกิดขึ้น

9. นอกจากเรื่องที่ย่อขยายไว้ในหมายเหตุประกอบงบการเงินแล้ว ไม่มีเหตุการณ์ใดเกิดขึ้น หรือไม่ปรากฏ ข้อเท็จจริงใดที่มีผลกระทบต่องบการเงินอย่างมีสาระสำคัญ ซึ่งต้องนำมาปรับปรุงงบการเงินหรือเปิดเผยในหมายเหตุ ประกอบงบการเงินอีก

ขอแสดงความนับถือ



(นายสุทธิพงษ์ พรหมสุทธิ)

ประธานกรรมการ



(นายณัฐกร แก้วดี)

กรรมการปฏิบัติหน้าที่ผู้จัดการ



# วิเคราะห์งบการเงินของสหกรณ์ออมทรัพย์ธุรกิจก๊าซ ปตท. จำกัด ณ วันที่ 30 กันยายน 2555

การวิเคราะห์ที่ใช้อัตราส่วนทางการเงิน (CAMELS Analysis)

มิติของการวิเคราะห์	ปี 2555	ปี 2554	PEERGROUP
<b>1. อัตราส่วนความเพียงพอของเงินทุนต่อความเสี่ยง (Capital Strength)</b>			
หนี้สินต่อทุน	0.53 เท่า	0.49 เท่า	0.99 เท่า
ทุนสำรองต่อสินทรัพย์	0.02 เท่า	0.02 เท่า	0.04 เท่า
อัตราผลตอบแทนต่อส่วนของทุน	6.37 %	6.48 %	7.18 %
<b>2. คุณภาพของสินทรัพย์ (Asset Quality)</b>			
อัตราผลตอบแทนต่อสินทรัพย์	4.22 %	4.39 %	3.69 %
อัตราการเติบโตของสินทรัพย์	19.02 %	20.35 %	23.96 %
<b>3. ซีดความสามารถในการบริหาร (Management)</b>			
อัตราการเติบโตของธุรกิจ	4.19 %	(3.38) %	14.92 %
<b>4. การทำกำไร (Earning Sufficiency)</b>			
กำไร (ขาดทุน) ต่อสมาชิก	27,825.55 บาท/คน	25,067.78 บาท/คน	16,220.25 บาท/คน
เงินออมต่อสมาชิก	632,735.79 บาท/คน	555,980.93 บาท/คน	359,847.86 บาท/คน
หนี้สินต่อสมาชิก	569,471.87 บาท/คน	487,659.95 บาท/คน	364,546.57 บาท/คน
อัตราการเติบโตของกำไร	14.88 %	18.27 %	13.12 %
อัตรากำไรสุทธิ	74.73 %	76.64 %	63.12 %
<b>5. สภาพคล่อง (Liquidity)</b>			
อัตราส่วนทุนหมุนเวียน	0.85 เท่า	0.88 เท่า	0.46 เท่า

หมายเหตุ : ค่าเฉลี่ยปี 2554 หมายถึง ค่าเฉลี่ยของสหกรณ์อื่น โดยพิจารณาเปรียบเทียบกับ ค่าเฉลี่ยโดยรวม  
ที่มาของข้อมูล <http://www.cad.go.th/ewtadmin/ewt/statistic/download/Peergroup/2554/save.pdf>

## สรุปผลการวิเคราะห์โดยวิธีอัตราส่วนทางการเงิน

### 1. ด้านความเพียงพอของเงินทุนต่อความเสี่ยง (Capital Strength)

- 1.1 อัตราส่วนหนี้สินต่อทุน จากตารางข้างต้น สหกรณ์มีหนี้สินต่อทุน ณ 30 กันยายน 2555 คิดเป็น 53 บาท ต่อทุน 100 บาท เพิ่มขึ้นจากปี 2554 เป็นผลมาจากนโยบายการระดมเงินทุนจากแหล่งเงินกู้ที่มากขึ้น แต่หากเปรียบเทียบกับอัตราส่วนโดยเฉลี่ยของสหกรณ์อื่นแล้ว สหกรณ์มีหนี้สินต่อทุนที่น้อยกว่าอย่างชัดเจน ซึ่งแสดงให้เห็นถึงความสามารถในการชำระหนี้สินที่ดีและมีความเพียงพอของเงินทุนต่อความเสี่ยงที่ดีกว่า
- 1.2 อัตราทุนสำรองต่อสินทรัพย์ จากตารางข้างต้น ณ 30 กันยายน 2555 สหกรณ์มีทุนสำรอง 2 บาท ต่อสินทรัพย์ 100 บาท ไม่เปลี่ยนแปลงจากปีก่อน หากเปรียบเทียบกับค่าเฉลี่ยแล้วสหกรณ์อยู่ในระดับที่ต่ำกว่า ทุนสำรองเป็นแหล่งเงินที่ดีที่จะนำมาให้สมาชิกกู้ยืมเนื่องจากไม่มีต้นทุน สหกรณ์จึงควรจัดสรรกำไรสุทธิเป็นทุนสำรองให้มากกว่าอัตราขั้นต่ำที่กำหนดในข้อบังคับ (ร้อยละ 10 ของกำไรสุทธิประจำปี) เพราะนอกจากจะทำให้มีผลการดำเนินงานที่ดีแล้ว ยังเพิ่มความมั่นคงให้แก่สหกรณ์อีกด้วย
- 1.3 อัตราผลตอบแทนต่อส่วนของทุน จากตารางข้างต้น ณ 30 กันยายน 2555 สหกรณ์ดำเนินธุรกิจโดยนำทุนของสหกรณ์ 100 บาท ทำกำไรได้ 6.37 บาท ลดลงจากปีก่อนซึ่งทำได้ 6.48 บาท หากเทียบกับค่าเฉลี่ยของสหกรณ์โดยรวมแล้วสหกรณ์ออมทรัพย์ธุรกิจก๊าซ ปตท. จำกัด มีผลตอบแทนต่อส่วนของทุนน้อยกว่าค่าเฉลี่ย อย่างไรก็ตามอัตราส่วนนี้มีตัวแปรหลักคือกำไรสุทธิ ดังนั้น สหกรณ์อาจไม่พึงคาดหวังให้มีอัตราส่วนที่โดดเด่นมากเนื่องจากวัตถุประสงค์ของสหกรณ์มิได้มุ่งในทางการหากำไรเป็นหลัก

### 2. คุณภาพของสินทรัพย์ (Asset Quality)

- 2.1 ด้านอัตราผลตอบแทนต่อสินทรัพย์ จากตารางข้างต้น ณ 30 กันยายน 2555 ผลจากการที่สหกรณ์นำสินทรัพย์ทั้งสิ้นไปลงทุน 100 บาท ได้รับผลตอบแทนกลับคืนมา 4.22 บาท น้อยกว่าปีก่อน ซึ่งทำได้ 4.39 บาท แต่ยิ่งสูงกว่าค่าเฉลี่ยโดยรวม อย่างไรก็ตามอัตราส่วนนี้มีตัวแปรหลักคือกำไรสุทธิ ดังนั้น สหกรณ์อาจไม่พึงคาดหวังให้มีอัตราส่วนที่โดดเด่นมากเนื่องจากวัตถุประสงค์ของสหกรณ์มิได้มุ่งในทางการหากำไรเป็นหลัก
- 2.2 ด้านอัตรากาเรเติบโตของสินทรัพย์ จากตารางข้างต้น ณ 30 กันยายน 2555 สหกรณ์มีสินทรัพย์เพิ่มขึ้นร้อยละ 19.02 น้อยกว่าปีก่อนเล็กน้อย และน้อยกว่าค่าเฉลี่ย แม้ว่าจะมีการให้กู้ยืมแก่สมาชิกและการระดมเงินสำหรับธุรกิจที่มากขึ้นแต่ภาพรวมการเติบโตยังน้อยกว่าค่าเฉลี่ย

### 3. ชีตความสามารถในการบริหาร (Management)

- 3.1 อัตราการเติบโตของธุรกิจ อัตราส่วนนี้วัดผลโดยใช้การเติบโตของธุรกิจสินเชื่อและธุรกิจเงินรับฝากของสหกรณ์ โดยพิจารณาการเพิ่มลดจากปี 2554 ซึ่งจากตาราง สหกรณ์มีการเติบโตของธุรกิจร้อยละ 4.19 ในขณะที่ปีก่อนเติบโตลดลงร้อยละ 3.38 อย่างไรก็ตามอัตราส่วนของสหกรณ์ยังต่ำกว่าค่าเฉลี่ยของสหกรณ์อื่น

#### 4. การทำกำไร (Earning Sufficiency)

- 4.1 ด้านกำไรต่อสมาชิก จากตารางข้างต้น ณ 30 กันยายน 2555 สหกรณ์มีกำไรต่อสมาชิก 27,825.55 บาท ต่อคน สูงกว่าปีก่อน และสูงกว่าค่าเฉลี่ยโดยรวมมาก อย่างไรก็ตาม สหกรณ์เป็นองค์กรที่เน้นให้สวัสดิการของสมาชิกซึ่งเป็นพนักงานรัฐวิสาหกิจและพนักงานกลุ่มบริษัทธุรกิจในเครือ จึงไม่พึงใช้อัตราส่วนนี้เพื่อเป็นตัวชี้วัดความสามารถในการดำเนินงาน เพราะอาจส่งผลกระทบต่อแนวโน้มภายเกี่ยวกับอัตราดอกเบี้ยที่เรียกเก็บจากสมาชิกได้
- 4.2 ด้านหนี้สินและเงินออมของสมาชิก สมาชิกของสหกรณ์ออมทรัพย์ธุรกิจก๊าซ ปตท. จำกัด มีหนี้สินต่อคน 569,471.87 บาท สูงขึ้นจากปีก่อน และสูงกว่าค่าเฉลี่ยค่อนข้างโดดเด่น อย่างไรก็ตามหากเปรียบเทียบสัดส่วนเงินออมกับหนี้สินสมาชิกแล้ว สมาชิกของสหกรณ์มีหนี้สินน้อยกว่าเงินออม ซึ่งแสดงให้เห็นถึงความสามารถในการชำระหนี้ของสมาชิกที่ดีกว่าค่าเฉลี่ย
- 4.3 ด้านการเติบโตของกำไร กำไรสุทธิของสหกรณ์ปี 2555 เพิ่มขึ้นร้อยละ 14.88 น้อยกว่าปีก่อน แต่สูงกว่าค่าเฉลี่ยของสหกรณ์อื่น
- 4.4 ด้านอัตรากำไรสุทธิ สหกรณ์มีกำไรสุทธิคิดเป็นร้อยละ 74.73 ของรายได้ น้อยกว่าปีก่อนแต่สูงกว่าอัตราส่วนเฉลี่ยเนื่องจากสหกรณ์ใช้ทุนของตนเองในการดำเนินธุรกิจเป็นหลักจึงมีค่าใช้จ่ายดอกเบี้ยน้อยกว่าค่าเฉลี่ย

#### 5. สภาพคล่อง (Liquidity)

- 5.1 สหกรณ์มีสินทรัพย์หมุนเวียน 85 บาท ต่อหนี้สินหมุนเวียน 100 บาท ต่ำกว่าปีก่อน แต่สูงกว่าค่าเฉลี่ยมาก แสดงว่าสหกรณ์มีสภาพคล่องสูงกว่าสหกรณ์โดยทั่วไปอย่างชัดเจน

ภาพรวมของการวิเคราะห์ ณ วันที่ 30 กันยายน 2555 สหกรณ์ออมทรัพย์ธุรกิจก๊าซ ปตท. จำกัด มีความเพียงพอของเงินทุนต่อความเสี่ยงที่ดีกว่าค่าเฉลี่ยโดยรวมของสหกรณ์อื่น มีการนำสินทรัพย์ไปใช้ก่อให้เกิดผลตอบแทนที่ดี ในด้านการบริหารธุรกิจของสหกรณ์มีการเติบโตมากขึ้น สามารถสร้างกำไรให้กับสมาชิกได้อย่างเหมาะสมเป็นไปตามวัตถุประสงค์ของสหกรณ์ นอกจากนี้สหกรณ์มีความสามารถในการชำระหนี้ระยะสั้นได้สูงเนื่องจากมีสินทรัพย์สภาพคล่องที่สูงกว่า

ฝ่ายวิเคราะห์ทางการเงิน

บริษัท เอ็น.เอส.เค.คอนซัลแตนท์ จำกัด

## รายงานของผู้สอบบัญชีรับอนุญาต

เสนอ นายทะเบียนสหกรณ์

ข้าพเจ้าได้ตรวจสอบงบดุล ณ วันที่ 30 กันยายน 2555 งบกำไรขาดทุน และงบกระแสเงินสด สำหรับปีสิ้นสุดวันเดียวกันของ สหกรณ์ออมทรัพย์ธุรกิจก๊าซ ปตท. จำกัด ซึ่งคณะกรรมการดำเนินการของสหกรณ์ เป็นผู้รับผิดชอบต่อความถูกต้องและความครบถ้วนของข้อมูลในงบการเงินเหล่านี้ ส่วนข้าพเจ้าเป็นผู้รับผิดชอบในการแสดงความเห็นต่องบการเงินดังกล่าวจากผลการตรวจสอบของข้าพเจ้าในงบการเงินของ สหกรณ์ออมทรัพย์ธุรกิจก๊าซ ปตท. จำกัด สำหรับปีสิ้นสุดวันที่ 30 กันยายน 2554 ที่นำมาเปรียบเทียบ ตรวจสอบโดยผู้สอบบัญชีอื่น ซึ่งแสดงความเห็นแบบไม่มีเงื่อนไขตามรายงานลงวันที่ 19 ตุลาคม 2554

ข้าพเจ้าได้ปฏิบัติตามตรวจสอบตามมาตรฐานการสอบบัญชีที่รับรองทั่วไปและตามระเบียบที่นายทะเบียนสหกรณ์กำหนด ซึ่งกำหนดให้ข้าพเจ้าต้องวางแผนและปฏิบัติตามเพื่อให้ได้ความเชื่อมั่นอย่างมีเหตุผลว่างบการเงินแสดงข้อมูลที่ขัดต่อข้อเท็จจริงอันเป็นสาระสำคัญหรือไม่ การตรวจสอบรวมถึงการใช้วิธีการทดสอบหลักฐานประกอบรายการทั้งที่เป็นจำนวนเงินและการเปิดเผยข้อมูลในงบการเงิน การประเมินความเหมาะสมของหลักการบัญชีที่สหกรณ์ใช้ และประเมินการเกี่ยวกับรายการทางการเงินที่เป็นสาระสำคัญ ซึ่งคณะกรรมการดำเนินการเป็นผู้จัดทำขึ้น ตลอดจนการประเมินถึงความเหมาะสมของการแสดงรายการที่นำเสนอในงบการเงินโดยรวม ข้าพเจ้าเชื่อว่าการตรวจสอบดังกล่าวให้ข้อสรุปที่เป็นเกณฑ์อย่างเหมาะสมในการแสดงความเห็นของข้าพเจ้า

ข้าพเจ้าเห็นว่างบการเงินข้างต้นนี้แสดงฐานะการเงิน ณ วันที่ 30 กันยายน 2555 ผลการดำเนินงานและกระแสเงินสด สำหรับปีสิ้นสุดวันเดียวกันของ สหกรณ์ออมทรัพย์ธุรกิจก๊าซ ปตท. จำกัด โดยถูกต้องตามที่ควรในสาระสำคัญตามระเบียบที่นายทะเบียนสหกรณ์กำหนด



(นายธนากร โกเมศ)

ผู้สอบบัญชี

วันที่ 25 ตุลาคม 2555

# สหกรณ์ออมทรัพย์ธุรกิจก๊าซ ปตท. จำกัด งบดุล (1)

ณ วันที่ 30 กันยายน 2555 และ 2554

		ปี 2555	ปี 2554
	หมายเหตุ	บาท	บาท
<b>สินทรัพย์หมุนเวียน</b>			
เงินสดและเงินฝากธนาคาร	2	89,779,863.68	39,844,749.99
เงินฝากสหกรณ์อื่น	3	423,206,096.83	406,350,000.00
เงินให้กู้ยืมระยะสั้น	5	275,917,257.16	266,828,300.14
สินทรัพย์หมุนเวียนอื่น	7	809,375.43	741,175.08
รวมสินทรัพย์หมุนเวียน		<u>789,712,593.10</u>	<u>713,764,225.21</u>
<b>สินทรัพย์ไม่หมุนเวียน</b>			
เงินลงทุนระยะยาว	4	90,452,000.00	90,372,000.00
เงินให้กู้ยืมระยะยาว	5	2,066,890,031.25	1,671,619,981.25
อุปกรณ์ - สุทธิ		184,303.46	262,629.46
สินทรัพย์ไม่มีตัวตน	6	536,540.80	670,676.00
รวมสินทรัพย์ไม่หมุนเวียน		<u>2,158,062,875.51</u>	<u>1,762,925,286.71</u>
<b>รวมสินทรัพย์</b>		<b><u>2,947,775,468.61</u></b>	<b><u>2,476,689,511.92</u></b>
<b>หนี้สินหมุนเวียน</b>			
เงินเบิกเกินบัญชีธนาคารและเงินกู้ยืมระยะสั้น	8	30,000,000.00	0.00
ส่วนของหนี้สินไม่หมุนเวียนที่ถึงกำหนดชำระภายในหนึ่งปี	11	28,000,800.00	90,000,000.00
เงินรับฝาก	9	867,631,870.56	720,712,074.11
หนี้สินหมุนเวียนอื่น	10	469,729.65	662,246.83
รวมหนี้สินหมุนเวียน		<u>926,102,400.21</u>	<u>811,374,320.94</u>
<b>หนี้สินไม่หมุนเวียน</b>			
เงินกู้ยืมระยะยาว	11	85,332,400.00	0.00
หนี้สินไม่หมุนเวียนอื่น	12	4,306,183.09	3,811,176.26
รวมหนี้สินไม่หมุนเวียน		<u>89,638,583.09</u>	<u>3,811,176.26</u>
<b>รวมหนี้สิน</b>		<b><u>1,015,740,983.30</u></b>	<b><u>815,185,497.20</u></b>

# สหกรณ์ออมทรัพย์ธุรกิจก๊าซ ปตท. จำกัด งบดุล (2)

ณ วันที่ 30 กันยายน 2555 และ 2554

	หมายเหตุ	ปี 2555	ปี 2554
		บาท	บาท
<b>ทุนของสหกรณ์</b>			
ทุนเรือนหุ้น (มูลค่าหุ้นละ 10.00 บาท)			
หุ้นที่ชำระเต็มมูลค่าแล้ว		1,735,443,160.00	1,489,312,110.00
ทุนสำรอง		68,195,460.45	58,126,661.16
ทุนสะสมตามข้อบังคับ ระเบียบ และอื่นๆ	13	13,921,546.48	14,420,829.90
กำไร (ขาดทุน) สุทธิประจำปี		<u>114,474,318.38</u>	<u>99,644,413.66</u>
<b>รวมทุนของสหกรณ์</b>		<b><u>1,932,034,485.31</u></b>	<b><u>1,661,504,014.72</u></b>
<b>รวมหนี้สินและทุนของสหกรณ์</b>		<b><u>2,947,775,468.61</u></b>	<b><u>2,476,689,511.92</u></b>

หมายเหตุประกอบงบการเงินเป็นส่วนหนึ่งของงบการเงินนี้

(ลงชื่อ)

(นายสุทธิพงศ์ พรหมสุทธิ)  
ประธานกรรมการ

(ลงชื่อ)

(นายสุภชัย สมานสินธุ์)

เลขานุการ

วันที่ 25 ตุลาคม 2555

# สหกรณ์ออมทรัพย์ธุรกิจก๊าซ ปตท. จำกัด งบกำไรขาดทุน (1)

สำหรับปีสิ้นสุดวันที่ 30 กันยายน 2555 และ 2554

	ปี 2555		ปี 2554	
	บาท	%	บาท	%
<b>รายได้ดอกเบี้ยและผลตอบแทนจากการลงทุน</b>				
เงินให้กู้ยืม	131,229,471.53	85.66	111,849,318.43	86.02
เงินฝาก	17,138,587.68	11.19	13,091,182.49	10.07
เงินลงทุน	4,824,202.00	3.15	5,083,145.39	3.91
<b>รวมรายได้ดอกเบี้ยและ         ผลตอบแทนจากการลงทุน</b>	<b>153,192,261.21</b>	<b>100.00</b>	<b>130,023,646.31</b>	<b>100.00</b>
<b>ค่าใช้จ่ายดอกเบี้ยและการลงทุน</b>				
เงินรับฝาก	28,284,211.85	18.46	22,579,554.25	17.37
เงินกู้ยืมระยะสั้น	328,657.53	0.21	941,301.37	0.72
เงินกู้ยืมระยะยาว	1,981,040.90	1.29	0.00	0.00
<b>รวมค่าใช้จ่ายดอกเบี้ยและการลงทุน</b>	<b>30,593,910.28</b>	<b>19.97</b>	<b>23,520,855.62</b>	<b>18.09</b>
<b>รายได้ดอกเบี้ยและผลตอบแทนจากการลงทุน - สุทธิ</b>	<b>122,598,350.93</b>	<b>80.03</b>	<b>106,502,790.69</b>	<b>81.91</b>
<b>บวก</b> <b>รายได้ที่มีใช้ดอกเบี้ย</b>				
ค่าธรรมเนียมแรกเข้า	28,300.00	0.02	47,300.00	0.04
เงินเฉลี่ยคืนชุมนุมสหกรณ์ออมทรัพย์ แห่งประเทศไทย จำกัด	1,150.68	0.00	52,379.14	0.04
รายได้อื่นๆ	143,149.75	0.09	181,609.52	0.14
<b>รวมรายได้ที่มีใช้ดอกเบี้ย</b>	<b>172,600.43</b>	<b>0.11</b>	<b>281,288.66</b>	<b>0.20</b>
<b>หัก</b> <b>ค่าใช้จ่ายในการดำเนินงาน</b>				
<b>ค่าใช้จ่ายเกี่ยวกับเจ้าหน้าที่</b>				
เงินเดือน	2,320,140.00	1.51	2,146,612.00	1.65
ค่าล่วงเวลา	200,771.85	0.13	258,719.61	0.20
สวัสดิการพนักงาน	340,501.00	0.22	263,378.00	0.20
เงินสมทบกองทุนทดแทนและประกันสังคม	34,198.00	0.02	46,022.00	0.03
ค่าพัฒนาความรู้เจ้าหน้าที่	38,400.00	0.03	10,550.00	0.01
บำเหน็จเจ้าหน้าที่	462,472.00	0.30	602,878.00	0.46
<b>ค่าใช้จ่ายเกี่ยวกับอาคารสถานที่และอุปกรณ์</b>				
ค่าเสื่อมราคาเครื่องใช้สำนักงาน	78,326.00	0.05	64,678.55	0.05
ค่าเช่าอุปกรณ์สำนักงาน	23,968.00	0.02	14,766.00	0.01
ค่าโปรแกรมระบบงานคอมพิวเตอร์ตัดจ่าย	134,135.20	0.09	0.00	0.00

## สหกรณ์ออมทรัพย์ธุรกิจก๊าซ ปตท. จำกัด งบกำไรขาดทุน (2)

สำหรับปีสิ้นสุดวันที่ 30 กันยายน 2555 และ 2554

	ปี 2555		ปี 2554	
	บาท	%	บาท	%
ค่าใช้จ่ายเกี่ยวกับสมาชิก				
โครงการให้ความรู้เกี่ยวกับสมาชิก	699,500.00	0.46	414,423.50	0.32
ค่าเบี้ยประกันชีวิตสมาชิก	1,059,702.00	0.69	1,012,742.00	0.78
ค่าใช้จ่ายดำเนินงานอื่น				
ค่าตอบแทนกรรมการ	420,000.00	0.27	420,000.00	0.32
ค่าเบี้ยเลี้ยงพาหนะเดินทาง	725,854.00	0.47	327,265.00	0.25
ค่าเบี้ยประชุมกรรมการ	467,800.00	0.31	334,000.00	0.26
ค่าพัฒนาความรู้กรรมการ	27,000.00	0.02	20,250.00	0.02
ค่าตอบแทนผู้ช่วยงานสหกรณ์	68,525.00	0.04	63,050.00	0.05
ค่าธรรมเนียมธนาคารและค่าธรรมเนียมเช็ค	88,481.00	0.06	92,148.47	0.07
ค่าธรรมเนียมไปรษณีย์	14,895.09	0.01	14,003.97	0.01
ค่าใช้จ่ายวันประชุมใหญ่	688,040.50	0.45	566,727.00	0.44
ค่าใช้จ่ายในการดำเนินคดี	19,600.00	0.01	16,971.00	0.01
ค่ารับรอง	49,462.00	0.03	58,763.00	0.05
ค่าวารสาร	2,280.00	0.00	2,220.00	0.00
ค่าตรวจสอบกิจการ	50,000.00	0.03	50,000.00	0.04
ค่าธรรมเนียมการสอบบัญชี	50,000.00	0.03	50,000.00	0.04
ค่าเครื่องเขียนแบบพิมพ์และวัสดุสำนักงาน	89,622.44	0.06	105,025.04	0.08
ค่าใช้จ่ายทั่วไป	32,268.40	0.02	43,447.55	0.03
ค่าใช้จ่ายด้านประชาสัมพันธ์และเผยแพร่	110,690.50	0.07	141,025.00	0.11
<b>รวมค่าใช้จ่ายในการดำเนินงาน</b>	<b>8,296,632.98</b>	<b>5.42</b>	<b>7,139,665.69</b>	<b>5.49</b>
<b>กำไร (ขาดทุน) สุทธิ</b>	<b>114,474,318.38</b>	<b>74.73</b>	<b>99,644,413.66</b>	<b>76.64</b>



# สหกรณ์ออมทรัพย์ธุรกิจก๊าซ ปตท. จำกัด งบกระแสเงินสด (1)

สำหรับปีสิ้นสุดวันที่ 30 กันยายน 2555 และ 2554

	<u>ปี 2555</u>	<u>ปี 2554</u>
	<u>บาท</u>	<u>บาท</u>
<b>กระแสเงินสดจากกิจกรรมดำเนินงาน</b>		
กำไร (ขาดทุน) สุทธิ	114,474,318.38	99,644,413.66
รายการปรับปรุงเพื่อการกระทบยอดกำไรสุทธิเป็นเงินสดสุทธิ จากกิจกรรมดำเนินงาน		
ค่าเสื่อมราคาสินทรัพย์	78,326.00	64,678.55
สำรองบำเหน็จพนักงานเพิ่มขึ้น	462,472.00	602,878.00
ค่าโปรแกรมระบบงานคอมพิวเตอร์ตัดจ่าย	134,135.20	0.00
ดอกเบี้ยเงินฝากออมทรัพย์พิเศษสหกรณ์เครดิตยูเนียน		
คล่องจั้น จำกัด ค้างรับ (เพิ่มขึ้น) ลดลง	0.00	1,406,563.48
ดอกเบี้ยเงินฝากชุมชนสหกรณ์ออมทรัพย์แห่งประเทศไทย จำกัด		
ประเภทประจำค้างรับ (เพิ่มขึ้น) ลดลง	(135,651.11)	(273,224.66)
ดอกเบี้ยเงินฝากสินทรัพย์ระยะค้างจ่าย เพิ่มขึ้น (ลดลง)	(49,059.48)	(70,495.02)
ดอกเบี้ยเงินกู้ยืมค้างจ่าย เพิ่มขึ้น (ลดลง)	40,890.37	(8,958.90)
ค่าสอบบัญชีค้างจ่าย เพิ่มขึ้น (ลดลง)	(20,000.00)	0.00
เงินประกันสังคมค้างจ่าย เพิ่มขึ้น (ลดลง)	(1,500.00)	0.00
ค่าเบี้ยประกันอัคคีภัยรอนำส่ง เพิ่มขึ้น (ลดลง)	97,599.84	(39,735.97)
<b>กำไร (ขาดทุน) จากการดำเนินงานก่อนการเปลี่ยนแปลง ในสินทรัพย์และหนี้สินดำเนินงาน</b>	<b>115,081,531.20</b>	<b>101,326,119.14</b>
<b>สินทรัพย์ดำเนินงาน (เพิ่มขึ้น) ลดลง</b>		
ลูกหนี้เงินให้กู้แก่สมาชิก (เพิ่มขึ้น) ลดลง	(404,359,007.02)	(282,200,590.41)
เงินสำรองจ่าย (เพิ่มขึ้น) ลดลง	(10,000.00)	3,177.00
วัสดุคงเหลือ (เพิ่มขึ้น) ลดลง	14,827.00	(11,093.00)
เงินรอเรียกคืน (เพิ่มขึ้น) ลดลง	62,623.76	(70,595.74)
<b>หนี้สินดำเนินงานเพิ่มขึ้น (ลดลง)</b>		
เงินรอจ่ายคืน เพิ่มขึ้น (ลดลง)	(262,224.91)	310,395.76
เงินค้ำประกันเจ้าหน้าที่ เพิ่มขึ้น (ลดลง)	32,534.83	45,835.87
ภาษีหัก ณ ที่จ่ายรอนำส่ง เพิ่มขึ้น (ลดลง)	1,777.00	2,372.00
<b>เงินสดสุทธิ (ใช้ไป) จากกิจกรรมดำเนินงาน</b>	<b><u>(289,437,938.14)</u></b>	<b><u>(180,594,379.38)</u></b>

# สหกรณ์ออมทรัพย์ธุรกิจก๊าซ ปตท. จำกัด

## งบกระแสเงินสด (2)

สำหรับปีสิ้นสุดวันที่ 30 กันยายน 2555 และ 2554

	<u>ปี 2555</u>	<u>ปี 2554</u>
	<u>บาท</u>	<u>บาท</u>
<b>กระแสเงินสดจากกิจกรรมลงทุน</b>		
ซื้อเครื่องใช้สำนักงาน	0.00	(122,500.00)
เงินสดจ่ายค่าซอฟต์แวร์ระหว่างพัฒนา	0.00	(33,533.80)
ซื้อหุ้นชุมนุมสหกรณ์ออมทรัพย์แห่งประเทศไทย จำกัด	(80,000.00)	0.00
<b>เงินสดสุทธิ (ใช้ไป) จากกิจกรรมลงทุน</b>	<u>(80,000.00)</u>	<u>(156,033.80)</u>
<b>กระแสเงินสดจากกิจกรรมจัดหาเงิน</b>		
เงินรับฝาก เพิ่มขึ้น (ลดลง)	146,919,796.45	150,637,458.10
เงินกู้ยืม เพิ่มขึ้น (ลดลง)	53,333,200.00	20,000,000.00
เงินสดจ่ายเงินเฉลี่ยคืน	(9,989,411.00)	(9,032,715.93)
เงินสดจ่ายเงินปันผล	(74,912,799.37)	(60,950,243.32)
เงินสดจ่ายค่าบำรุงสันนิบาตสหกรณ์ฯ	(10,000.00)	(10,000.00)
เงินสดจ่ายทุนสวัสดิการสมาชิก	(159,000.00)	0.00
เงินสดจ่ายทุนสาธารณประโยชน์	(75,783.42)	(86,100.00)
เงินสดจ่ายโบนัสกรรมการและเจ้าหน้าที่	(2,963,404.00)	(2,472,174.67)
เงินสดจ่ายทุนสาธารณประโยชน์เพื่อสงเคราะห์เกี่ยวกับการศพสมาชิก	(829,500.00)	(309,000.00)
เงินสดจ่ายทุนสวัสดิการสังคม	(1,135,000.00)	0.00
ทุนเรือนหุ้นเพิ่มขึ้น (ลดลง)	246,131,050.00	220,568,920.00
<b>เงินสดสุทธิได้มาจากกิจกรรมจัดหาเงิน</b>	<u>356,309,148.66</u>	<u>318,346,144.18</u>
<b>เงินสดสุทธิเพิ่มขึ้น</b>	66,791,210.52	137,595,731.00
<b>เงินสด ณ วันต้นปี</b>	<u>446,194,749.99</u>	<u>308,599,018.99</u>
<b>เงินสด ณ วันสิ้นปี</b>	<u>512,985,960.51</u>	<u>446,194,749.99</u>

# สหกรณ์ออมทรัพย์ธุรกิจก๊าซ ปตท. จำกัด

## หมายเหตุประกอบงบการเงิน

สำหรับปีสิ้นสุดวันที่ 30 กันยายน 2555 และ 2554

### 1. สรุปนโยบายการบัญชีที่สำคัญ

- เงินสดในงบกระแสเงินสด หมายถึง เงินสดในมือ เงินฝากธนาคารทุกประเภท และเงินฝากสหกรณ์ทุกประเภท ทั้งนี้รวมถึงเงินฝากธนาคารและเงินฝากสหกรณ์ที่นำไปเป็นหลักทรัพย์ค้ำประกันหนี้สินด้วย
- สหกรณ์บันทึกบัญชีโดยใช้เกณฑ์คงค้าง
- สหกรณ์ตั้งค่าเผื่อหนี้สงสัยจะสูญตามหลักเกณฑ์ที่กำหนดไว้ในระเบียบนายทะเบียนสหกรณ์ ว่าด้วย การจัดชั้นคุณภาพลูกหนี้เงินกู้และการเผื่อหนี้สงสัยจะสูญ พ.ศ.2544
- สหกรณ์รับรู้รายได้ดอกเบี้ยตามเกณฑ์สัดส่วนของเวลาส่วนจำนวนรายได้จะเท่ากับอัตราดอกเบี้ยคูณด้วยจำนวนเงินต้นที่ค้างชำระตามระยะเวลาที่กู้ยืม
- สหกรณ์ตีราคาวัสดุคงเหลือและของใช้สิ้นเปลืองตามราคาทุน
- ค่าเสื่อมราคาอุปกรณ์คำนวณโดยวิธีเส้นตรงในอัตราที่กำหนดไว้ในระเบียบนายทะเบียนสหกรณ์
- สหกรณ์บันทึกโปรแกรมระบบงานคอมพิวเตอร์เป็นสินทรัพย์ไม่มีตัวตนด้วยราคาทุน โดยตัดจ่ายจากบัญชีในแต่ละปีร้อยละ 20 ของราคาทุน
- ค่าซ่อมบำรุง ค่าซ่อมแซม รวมทั้งการซื้อมาเปลี่ยนแทนสำหรับสินทรัพย์รายย่อยๆ ถือเป็นค่าใช้จ่ายหักจากรายได้ การต่อเติมหรือเพิ่มเติมอุปกรณ์รายใหญ่ๆ ถือเป็นราคาทุนของสินทรัพย์
- เงินลงทุนระยะสั้น/เงินลงทุนระยะยาว ที่เป็นเงินลงทุนในหลักทรัพย์ที่ไม่อยู่ในความต้องการของตลาดแสดงด้วยราคาทุน
- สหกรณ์ได้จัดประเภทรายการของงบการเงินปี 2554 ในบางรายการเพื่อประโยชน์ในการเปรียบเทียบกับปี 2555

### 2. เงินสดและเงินฝากธนาคาร ประกอบด้วย

	ปี 2555	ปี 2554
	บาท	บาท
เงินสด	14,027.02	5,503.71
เงินฝากธนาคาร		
กระแสรายวัน	2,282.21	2,282.21
ออมทรัพย์	89,763,554.45	39,836,964.07
รวม	<u>89,779,863.68</u>	<u>39,844,749.99</u>

### 3. เงินฝากสหกรณ์อื่น ประกอบด้วย

	ปี 2555	ปี 2554
	บาท	บาท
เงินฝากชุมนุมสหกรณ์ออมทรัพย์แห่งประเทศไทย จำกัด	423,206,096.83	406,350,000.00
รวม	<u>423,206,096.83</u>	<u>406,350,000.00</u>

บัตรเงินฝากประจำ เลขที่ 0002744/2551 จำนวนเงิน 50 ล้านบาท สหกรณ์นำไปค้ำประกันเงินกู้ยืม ตามหมายเหตุประกอบงบการเงิน ข้อ 8

4. เงินลงทุนระยะยาว ประกอบด้วย

	<u>ปี 2555</u>	<u>ปี 2554</u>
	<u>บาท</u>	<u>บาท</u>
เงินลงทุนที่ไม่อยู่ในความต้องการของตลาด		
หุ้นชุมนุมสหกรณ์ออมทรัพย์แห่งประเทศไทย จำกัด	90,252,000.00	90,172,000.00
หุ้นสามัญบริษัท สหประกันชีวิต จำกัด (มหาชน)	200,000.00	200,000.00
<b>รวมเงินลงทุนระยะยาว</b>	<b><u>90,452,000.00</u></b>	<b><u>90,372,000.00</u></b>

5. เงินให้กู้ยืม ประกอบด้วย

	<u>ปี 2555</u>		<u>ปี 2554</u>	
	<u>บาท</u>	<u>บาท</u>	<u>บาท</u>	<u>บาท</u>
	<u>ระยะสั้น</u>	<u>ระยะยาว</u>	<u>ระยะสั้น</u>	<u>ระยะยาว</u>
เงินให้กู้ยืม - ปกติ				
ลูกหนี้เงินกู้เพื่อเหตุฉุกเฉิน	10,982,100.00	0.00	4,913,250.00	0.00
ลูกหนี้เงินกู้สามัญ	185,920,852.45	1,007,007,549.46	155,135,077.16	693,500,043.16
ลูกหนี้เงินกู้พิเศษ	33,838,474.76	994,838,252.18	29,518,397.98	784,010,471.12
ลูกหนี้เงินกู้โครงการทั่วไป	8,289,700.00	22,925,150.92	8,467,500.00	19,977,645.98
ลูกหนี้เงินกู้โครงการเพื่อซื้อหุ้น	36,886,129.95	42,119,078.69	68,794,075.00	174,131,820.99
<b>รวมเงินให้กู้ยืม</b>	<b><u>275,917,257.16</u></b>	<b><u>2,066,890,031.25</u></b>	<b><u>266,828,300.14</u></b>	<b><u>1,671,619,981.25</u></b>

6. สินทรัพย์ไม่มีตัวตน ประกอบด้วย

	<u>ปี 2555</u>	<u>ปี 2554</u>
	<u>บาท</u>	<u>บาท</u>
ซอฟต์แวร์ระหว่างพัฒนา	0.00	670,676.00
โปรแกรมระบบงานคอมพิวเตอร์	536,540.80	0.00
<b>รวม</b>	<b><u>536,540.80</u></b>	<b><u>670,676.00</u></b>

7. สินทรัพย์หมุนเวียนอื่น ประกอบด้วย

	<u>ปี 2555</u>	<u>ปี 2554</u>
	<u>บาท</u>	<u>บาท</u>
ดอกเบี้ยเงินฝากประจำชุมนุมสหกรณ์ออมทรัพย์ฯ ค้างรับ	761,885.68	626,234.57
วัสดุคงเหลือ	24,722.00	39,549.00
เงินรอเรียกคืน	12,767.75	75,391.51
เงินสำรองจ่าย	10,000.00	0.00
<b>รวม</b>	<b><u>809,375.43</u></b>	<b><u>741,175.08</u></b>

8. เงินเบิกเกินบัญชีธนาคารและเงินกู้ยืมระยะสั้น ประกอบด้วย

	<u>ปี 2555</u>		<u>ปี 2554</u>	
	<u>บาท</u>		<u>บาท</u>	
	<u>ถึงกำหนดชำระ</u>	<u>ถึงกำหนดชำระ</u>	<u>ถึงกำหนดชำระ</u>	<u>ถึงกำหนดชำระ</u>
	<u>ภายใน 1 ปี</u>	<u>เกิน 1 ปี</u>	<u>ภายใน 1 ปี</u>	<u>เกิน 1 ปี</u>
เงินกู้ยืมระยะสั้น				
ชุมนุมสหกรณ์ออมทรัพย์				
แห่งประเทศไทย	30,000,000.00	0.00	0.00	0.00
<b>รวมเงินกู้ยืม</b>	<b><u>30,000,000.00</u></b>	<b><u>0.00</u></b>	<b><u>0.00</u></b>	<b><u>0.00</u></b>

ณ วันที่ 30 กันยายน 2555 สหกรณ์มีวงเงินเบิกเกินบัญชีธนาคารกรุงไทย สาขาชลบุรี วงเงิน 20,000,000.00 บาท อัตราดอกเบี้ยเท่ากับ MOR+2.00 ณ วันสิ้นปีอัตราดอกเบี้ยร้อยละ 9.375 ต่อปี ค่าประกันหนี้โดยคณะกรรมการดำเนินการ

ณ วันที่ 19 กรกฎาคม 2555 สหกรณ์กู้ยืมเงินจากชุมนุมสหกรณ์ออมทรัพย์แห่งประเทศไทยจำกัด จำนวน 40,000,000.00 บาท อัตราดอกเบี้ยร้อยละ 4.50 ต่อปี ชำระคืนเดือนละ 4,000,000.00 บาท กำหนดชำระเสร็จภายใน 12 เดือน วันเริ่มชำระหนี้ วันที่ 27 กรกฎาคม 2555 ค่าประกันหนี้โดยบัตรเงินฝากประจำชุมนุมสหกรณ์ออมทรัพย์แห่งประเทศไทย จำกัด

## 9. เงินรับฝาก ประกอบด้วย

	ปี 2555 บาท	ปี 2554 บาท
เงินรับฝากออมทรัพย์	1,778,258.76	1,448,674.73
เงินรับฝากออมทรัพย์พิเศษ	860,636,111.80	711,961,899.38
เงินรับฝากสินทรัพย์	5,217,500.00	7,301,500.00
<b>รวม</b>	<b>867,631,870.56</b>	<b>720,712,074.11</b>

## 10. หนี้สินหมุนเวียนอื่น ประกอบด้วย

	ปี 2555 บาท	ปี 2554 บาท
เงินรอจ่ายคืน	117,219.17	379,444.08
ค่าสอบบัญชีค้างจ่าย	30,000.00	50,000.00
เงินค่าประกันสังคมส่วนของนายจ้างรอนำส่ง	3,000.00	3,750.00
เงินค่าประกันสังคมส่วนของลูกจ้างรอนำส่ง	3,000.00	3,750.00
เงินค่าเบี้ยประกันอัคคีภัยรอนำส่ง	140,282.80	42,682.96
ภาษีเงินได้หัก ณ ที่จ่ายรอนำส่ง	9,439.00	7,662.00
ดอกเบี้ยเงินฝากสินทรัพย์ค้างจ่าย	116,158.58	165,218.06
ดอกเบี้ยเงินกู้ยืมชุมนุมสหกรณ์ออมทรัพย์แห่งประเทศไทย จำกัด ค้างจ่าย	11,095.89	0.00
ดอกเบี้ยเงินกู้ยืมสหกรณ์ออมทรัพย์ธนาคารแห่งประเทศไทย จำกัด ค้างจ่าย	34,767.12	9,739.73
ดอกเบี้ยเงินกู้ยืมกองทุนเพื่อผู้ใช้แรงงาน ค้างจ่าย	4,767.09	0.00
<b>รวม</b>	<b>469,729.65</b>	<b>662,246.83</b>

## 11. เงินกู้ยืมระยะยาว ประกอบด้วย

	ปี 2555 บาท		ปี 2554 บาท	
	ถึงกำหนดชำระ ภายใน 1 ปี	เกิน 1 ปี	ถึงกำหนดชำระ ภายใน 1 ปี	เกิน 1 ปี
สหกรณ์ออมทรัพย์พนักงานธนาคาร				
แห่งประเทศไทย จำกัด	24,000,000.00	70,000,000.00	90,000,000.00	0.00
กองทุนเพื่อผู้ใช้แรงงาน	4,000,800.00	15,332,400.00	0.00	0.00
<b>รวมเงินกู้ยืม</b>	<b>28,000,800.00</b>	<b>85,332,400.00</b>	<b>90,000,000.00</b>	<b>0.00</b>

ณ วันที่ 18 มิถุนายน 2555 สหกรณ์กู้ยืมเงินจากสหกรณ์ออมทรัพย์พนักงานธนาคารแห่งประเทศไทย จำกัด จำนวน 100,000,000.00 บาท อัตราดอกเบี้ยร้อยละ 4.50 ต่อปี ชำระคืนเดือนละ 2,000,000.00 บาท กำหนดชำระเสร็จภายใน 50 เดือน วันเริ่มชำระหนี้ วันที่ 27 กรกฎาคม 2555 ค่าประกันหนี้โดยคณะกรรมการดำเนินการ

ณ วันที่ 25 กรกฎาคม 2555 สหกรณ์กู้ยืมเงินจากกรมสวัสดิการและคุ้มครองแรงงาน จำนวน 20,000,000.00 บาท อัตราดอกเบี้ยร้อยละ 3.00 ต่อปี ชำระคืนเดือนละ 333,400.00 บาท กำหนดชำระเสร็จภายใน 60 เดือน วันเริ่มชำระหนี้ วันที่ 28 สิงหาคม 2555 ค่าประกันหนี้โดยคณะกรรมการดำเนินการ

## 12. หนี้สินไม่หมุนเวียนอื่น ประกอบด้วย

	ปี 2555	ปี 2554
	บาท	บาท
เงินสำรองบำเหน็จเจ้าหน้าที่	3,905,926.00	3,443,454.00
เงินค้ำประกันเจ้าหน้าที่	400,257.09	367,722.26
<b>รวม</b>	<b>4,306,183.09</b>	<b>3,811,176.26</b>

## 13. ทุนสะสมตามข้อบังคับ ระเบียบ และอื่นๆ ประกอบด้วย

	ปี 2555	ปี 2554
	บาท	บาท
ทุนสวัสดิการสังคม	590,000.00	1,625,000.00
ทุนสาธารณประโยชน์	1,454,440.58	1,430,224.00
ทุนการศึกษาบุตรสมาชิก	777,000.00	577,000.00
ทุนรักษาเสถียรภาพทางการเงิน	8,321,900.00	8,221,900.00
ทุนเสริมสวัสดิการ	469,305.90	269,305.90
ทุนสวัสดิการสมาชิก	41,000.00	0.00
ทุนสาธารณประโยชน์เพื่อสงเคราะห์เกี่ยวกับการศพสมาชิก	2,267,900.00	2,297,400.00
<b>รวม</b>	<b>13,921,546.48</b>	<b>14,420,829.90</b>

## 14. การดำรงสินทรัพย์สภาพคล่องของสหกรณ์

ในปี 2555 สหกรณ์ดำรงสินทรัพย์สภาพคล่องเป็นไปตามประกาศ เรื่อง กำหนดอัตราการค้าดำรงสินทรัพย์สภาพคล่องของสหกรณ์ พ.ศ.2550 ซึ่งประกาศในราชกิจจานุเบกษา เล่มที่ 124 ตอนที่ 27 ก. ลงวันที่ 18 มิถุนายน 2550 ประกอบด้วย

การดำรงสินทรัพย์สภาพคล่องประจำเดือนกันยายน 2555 ประกอบด้วย

เงินสด	14,027.02 บาท
เงินฝากธนาคาร	89,763,554.45 บาท
เงินฝากชุมนุมสหกรณ์ออมทรัพย์แห่งประเทศไทย จำกัด	423,206,096.83 บาท
<b>รวม</b>	<b>512,983,678.30 บาท</b>

คิดเป็นร้อยละ 59.12 ของเงินรับฝาก

## ระเบียบวาระที่ 8 พิจารณาจัดสรรกำไรสุทธิ ประจำปี 2555

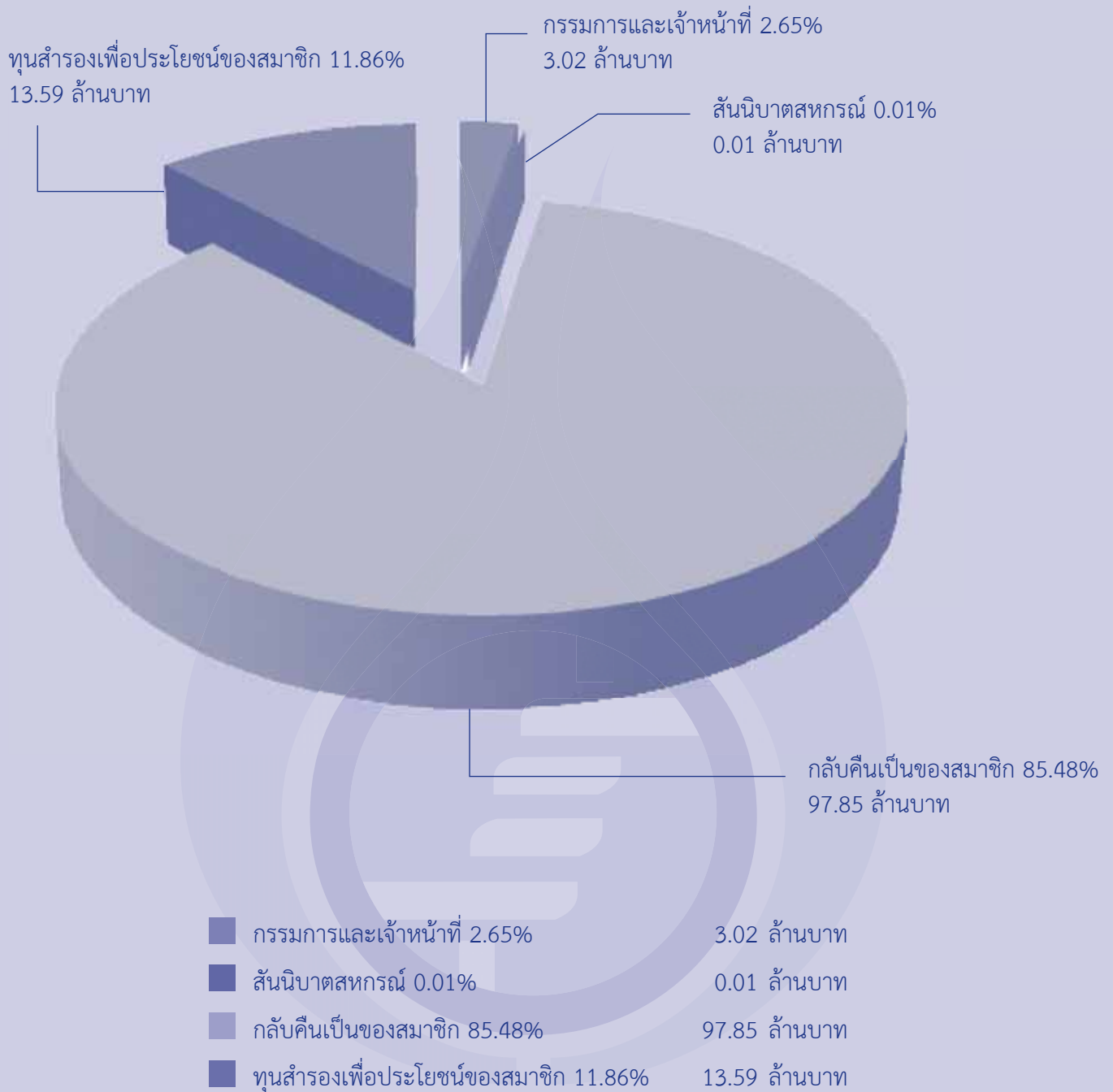

ปี 2555

		จำนวนเงิน (บาท)	ร้อยละ ของกำไรสุทธิ
<b>1. ตาม พรบ. สหกรณ์ พ.ศ.2542 มาตรา 60</b>			
1.1	เป็นเงินสำรองไม่น้อยกว่าร้อยละสิบของกำไรสุทธิ	เป็นเงิน 11,487,222.07	10.03 %
1.2	เป็นค่าบำรุงสันนิบาตสหกรณ์แห่งประเทศไทย ร้อยละห้าของกำไรสุทธิ แต่ไม่เกินหนึ่งหมื่นบาทถ้วน	เป็นเงิน 10,000.00	0.01 %
<b>2. ตามข้อบังคับของสหกรณ์ ข้อ 24</b>			
2.1	เป็นเงินปันผลตามหุ้นในอัตราร้อยละห้าจุดสองห้า (5.25%) (ปี 54 จ่าย 5.50%)	เป็นเงิน 83,658,851.24	73.08 %
2.2	เป็นเงินเฉลี่ยคืนตามส่วนธุรกิจระหว่างปี 2555 ในอัตราร้อยละสิบเอ็ด (11%) (ปี 54 จ่าย 9%)	เป็นเงิน 14,194,865.07	12.40 %
2.3	เป็นเงินโบนัสกรรมการดำเนินการ และ (150,000.00/ท่าน) เจ้าหน้าที่สหกรณ์ ไม่เกินร้อยละสิบของกำไรสุทธิ	เป็นเงิน 2,250,000.00	1.97 %
2.4	เป็นทุนสะสมไว้เพื่อจ่ายตามระเบียบ		
	- ว่าด้วยทุนรักษาเสถียรภาพทางการเงิน ไม่เกินร้อยละสองของทุนเรือนหุ้น	เป็นเงิน 200,000.00	0.17 %
	- ว่าด้วยทุนสาธารณประโยชน์ตามที่กำหนด ในข้อบังคับ (ไม่เกินร้อยละสิบของกำไรสุทธิ)	เป็นเงิน 200,000.00	0.17 %
	- ว่าด้วยทุนสาธารณประโยชน์เพื่อสงเคราะห์ เกี่ยวกับการศพสมาชิก (ไม่เกินร้อยละสิบของกำไรสุทธิ)	เป็นเงิน 700,000.00	0.61 %
	- ว่าด้วยทุนสวัสดิการสมาชิก (ไม่เกินร้อยละ 2 ของกำไรสุทธิ)	เป็นเงิน 400,000.00	0.35 %
	- ว่าด้วยทุนสวัสดิการสังคม (ไม่เกินร้อยละสิบของกำไรสุทธิ)	เป็นเงิน 200,000.00	0.17 %
	- ว่าด้วยทุนเสริมสวัสดิการ (ไม่เกินร้อยละสิบของกำไรสุทธิ)	เป็นเงิน 200,000.00	0.17 %
	- ว่าด้วยทุนการศึกษาบุตรสมาชิก (ไม่เกินร้อยละ 2 ของกำไรสุทธิ)	เป็นเงิน 200,000.00	0.17 %
		114,474,318.38	100.00 %

## สรุปประมาณการเสนอจัดสรรกำไรสุทธิประจำปี 2555

	ปี 2555	%	ปี 2554	%
1. กลับคืนเป็นของสมาชิก	97,853,716.31	85.48	84,902,210.37	85.21
2. ทุนสำรองเพื่อประโยชน์ของสมาชิก	13,587,222.07	11.86	11,768,799.29	11.82
3. เป็นของกรรมการและเจ้าหน้าที่	3,023,380.00	2.65	2,963,404.00	2.97
4. เป็นของสันนิบาตสหกรณ์	10,000.00	0.01	10,000.00	0.01
<b>รวมเป็นเงินที่จัดสรร</b>	<b>114,474,318.38</b>	<b>100.00</b>	<b>99,644,413.66</b>	<b>100.00</b>



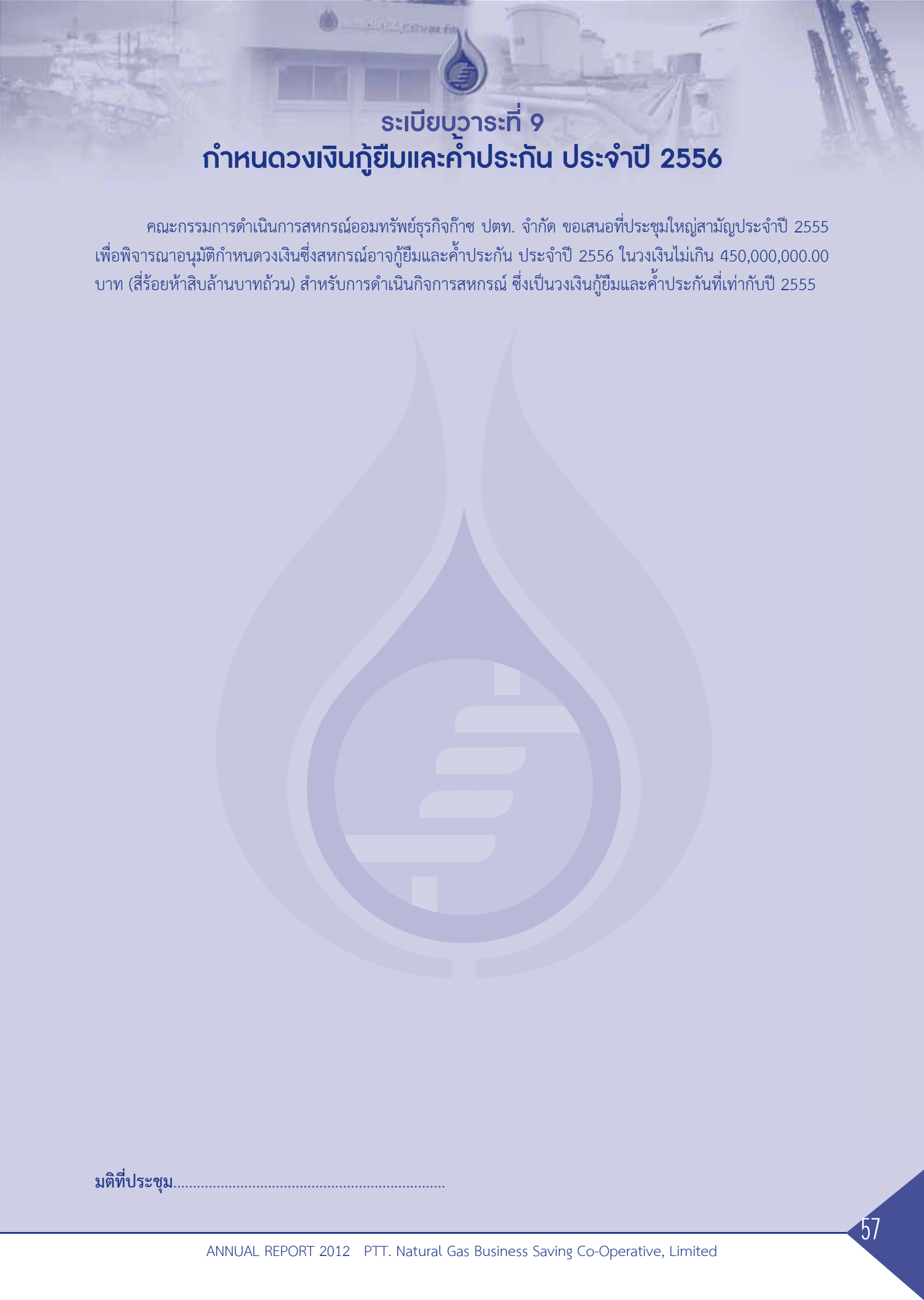

## ระเบียบวาระที่ 9 กำหนดวงเงินกู้ยืมและค้ำประกัน ประจำปี 2556

คณะกรรมการดำเนินการสหกรณ์ออมทรัพย์ธุรกิจก๊าซ ปตท. จำกัด ขอเสนอที่ประชุมใหญ่สามัญประจำปี 2555 เพื่อพิจารณาอนุมัติกำหนดวงเงินซึ่งสหกรณ์อาจกู้ยืมและค้ำประกัน ประจำปี 2556 ในวงเงินไม่เกิน 450,000,000.00 บาท (สี่ร้อยห้าสิบล้านบาทถ้วน) สำหรับการดำเนินกิจการสหกรณ์ ซึ่งเป็นวงเงินกู้ยืมและค้ำประกันที่เท่ากับปี 2555

มติที่ประชุม.....

## ระเบียบวาระที่ 10 พิจารณาแก้ไขเพิ่มเติมข้อบังคับฉบับที่ 7 พ.ศ.2555

เพื่อให้การกำหนดข้อบังคับและระเบียบต่างๆ ของสหกรณ์ มีความสอดคล้องกับพระราชบัญญัติสหกรณ์ พ.ศ. 2542 แก้ไขเพิ่มเติม (ฉบับที่ 2) พ.ศ.2553 และเพื่อช่วยเหลือสมาชิกที่มีความต้องการนำเงินกองทุนสำรองเลี้ยงชีพออกจากบริษัทในระหว่างที่ปฏิบัติงานประจำเพื่อไปบริหารจัดการด้วยตนเอง ซึ่งปัจจุบันข้อบังคับกองทุนสำรองเลี้ยงชีพของ บริษัท ปตท. จำกัด(มหาชน) และบริษัทในเครือ (PTT.GROUP) เปิดโอกาสให้พนักงานสามารถนำเงินออกจากกองทุนสำรองเลี้ยงชีพได้โดยไม่ต้องลาออกจากงานประจำ คณะกรรมการดำเนินการจึงใคร่ขอเสนอให้ที่ประชุมใหญ่พิจารณาแก้ไขข้อบังคับ ดังนี้

### 1. แก้ไขเพิ่มเติมข้อบังคับ (ข้อ 7) การชำระค่าหุ้นรายเดือน

ข้อความเดิม	ข้อความที่ขอแก้ไขเพิ่มเติม
<p><b>ข้อ 7 การชำระค่าหุ้นรายเดือน</b> การชำระค่าหุ้นรายเดือนนั้น ให้ชำระโดยวิธีหักจากเงินได้รายเดือนของสมาชิกในวันจ่ายเงินได้รายเดือนประจำเดือนนั้นๆ ทุกเดือน</p> <p>ในการชำระค่าหุ้น สมาชิกจะนำค่าหุ้นหักกลบลบหนี้กับสหกรณ์ไม่ได้และสมาชิกมีความรับผิดชอบเพียงไม่เกินจำนวนเงินค่าหุ้นที่ยังส่งใช้ไม่ครบมูลค่าหุ้นที่ตนถือ</p> <p>ในกรณีที่สมาชิกภาพของสมาชิกยังไม่สิ้นสุดลง สหกรณ์ไม่ต้องส่งเงินค่าหุ้นของสมาชิกเพื่อชำระหนี้ให้แก่เจ้าหนี้</p>	<p><b>ข้อ 7 การชำระค่าหุ้นรายเดือน</b> การชำระค่าหุ้นรายเดือนนั้น ให้ชำระโดยวิธีหักจากเงินได้รายเดือนของสมาชิกในวันจ่ายเงินได้รายเดือนประจำเดือนนั้นๆ ทุกเดือน</p> <p>ในการชำระค่าหุ้น สมาชิกจะนำค่าหุ้นหักกลบลบหนี้กับสหกรณ์ไม่ได้และสมาชิกมีความรับผิดชอบเพียงไม่เกินจำนวนเงินค่าหุ้นที่ยังส่งใช้ไม่ครบมูลค่าหุ้นที่ตนถือ</p> <p>ในระหว่างสมาชิกภาพของสมาชิกยังไม่สิ้นสุดลง ห้ามมิให้เจ้าหนี้ของสมาชิกใช้สิทธิเรียกร้องหรืออายัดค่าหุ้นของสมาชิกผู้นั้น และเมื่อสมาชิกภาพของสมาชิกสิ้นสุดลง สหกรณ์มีสิทธินำเงินตามมูลค่าหุ้นที่สมาชิกมีอยู่มาหักกลบลบหนี้ที่สมาชิกผูกพันต้องชำระหนี้แก่สหกรณ์ได้ และให้สหกรณ์มีฐานะเป็นเจ้าหนี้บุริมสิทธิพิเศษเหนือเงินค่าหุ้นเท่านั้น</p>

### เหตุผลสนับสนุน

- เพื่อให้สอดคล้องกับพระราชบัญญัติสหกรณ์ พ.ศ.2542 แก้ไขเพิ่มเติม (ฉบับที่ 2) พ.ศ.2553  
จึงเรียนมาเพื่อโปรดพิจารณา หากเห็นชอบจะได้ดำเนินการจดทะเบียนแก้ไขเพิ่มเติมข้อบังคับต่อนายทะเบียนสหกรณ์ โดยยกเลิกข้อความเดิมและใช้ข้อความที่ขอแก้ไขแทน ทั้งนี้ให้มีผลบังคับใช้ตั้งแต่วันที่นายทะเบียนให้ความเห็นชอบเป็นต้นไป

มติที่ประชุม.....

## 2. แก้ไขเพิ่มเติมข้อบังคับ (ข้อ 13) การรับฝากเงิน

ข้อความเดิม	ข้อความที่ขอแก้ไขเพิ่มเติม
<p><b>ข้อ 13 การรับฝากเงิน</b>                      สหกรณ์อาจรับฝากเงินฝากประเภทออมทรัพย์ หรือประเภทประจำจากสมาชิก หรือสหกรณ์อื่นได้ ตามระเบียบ ที่ได้รับความเห็นชอบจากนายทะเบียนสหกรณ์</p> <p>ข้อกำหนดเกี่ยวกับการรับฝาก ดอกเบี้ย การถอนเงินฝาก และอื่นๆ ให้เป็นไปตามที่กำหนดในระเบียบของสหกรณ์</p> <p>ให้สหกรณ์ดำรงสินทรัพย์สภาพคล่องตามหลักเกณฑ์ และวิธีการที่กำหนดในกฎกระทรวง</p>	<p><b>ข้อ 13 การรับฝากเงิน</b>                      สหกรณ์อาจรับฝากเงินฝากเงินประเภทออมทรัพย์ หรือประเภทประจำจากสมาชิก หรือสหกรณ์อื่นหรือสมาคม ฅาปนกิจสงเคราะห์ ซึ่งมีสมาชิกของสมาคมไม่น้อยกว่า กึ่งหนึ่งเป็นสมาชิกของสหกรณ์ผู้รับฝากเงิน ทั้งนี้ ตามระเบียบ ของสหกรณ์ที่ได้รับความเห็นชอบจากนายทะเบียนสหกรณ์</p>

### เหตุผลสนับสนุน

- เพื่อให้สอดคล้องกับพระราชบัญญัติสหกรณ์ พ.ศ.2542 แก้ไขเพิ่มเติม (ฉบับที่ 2) พ.ศ.2553

จึงเรียนมาเพื่อโปรดพิจารณา หากเห็นชอบจะได้ดำเนินการจดทะเบียนแก้ไขเพิ่มเติมข้อบังคับต่อนายทะเบียน สหกรณ์ โดยยกเลิกข้อความเดิมและใช้ข้อความที่ขอแก้ไขแทน ทั้งนี้ให้มีผลบังคับใช้ตั้งแต่วันที่นายทะเบียนให้ความ เห็นชอบเป็นต้นไป

### มติที่ประชุม.....

## 3. แก้ไขเพิ่มเติมข้อบังคับ (ข้อ 14) การให้เงินกู้

ข้อความเดิม	ข้อความที่ขอแก้ไขเพิ่มเติม
<p><b>ข้อ 14 การให้เงินกู้</b> สหกรณ์อาจให้เงินกู้แก่</p> <p>(1) สมาชิกของสหกรณ์</p> <p>(2) สหกรณ์อื่น</p> <p>การให้เงินกู้แก่สมาชิกรู้จัก ให้คณะกรรมการดำเนินการ มีอำนาจพิจารณาวินิจฉัยให้เงินกู้ได้ตามข้อบังคับและระเบียบ ของสหกรณ์</p> <p>ข้อกำหนดต่างๆ เกี่ยวกับหลักเกณฑ์การพิจารณาวินิจฉัย ให้เงินกู้ หลักประกันสำหรับเงินกู้ลำดับแห่งการให้เงินกู้ เงิน งวดชำระหนี้สำหรับเงินกู้ และข้อกำหนดอื่นๆ ว่าด้วยการให้ เงินกู้แก่สมาชิกรู้จักให้เป็นไปตามที่กำหนดไว้ในระเบียบของ สหกรณ์</p> <p>การให้เงินกู้แก่สหกรณ์อื่นนั้น คณะกรรมการดำเนินการ จะพิจารณาให้กู้ได้ต่อเมื่อสหกรณ์มีเงินทุนเหลือจากการให้ เงินกู้แก่สมาชิกแล้ว ตามระเบียบของสหกรณ์ที่ได้รับความเห็นชอบ จากนายทะเบียนสหกรณ์</p> <p>สมาชิกหรือสหกรณ์อื่น ซึ่งประสงค์จะขอกู้เงินจาก สหกรณ์นี้ ต้องเสนอคำขอกู้เงินตามแบบและวิธีการที่กำหนด ในระเบียบของสหกรณ์</p>	<p><b>ข้อ 14 การให้เงินกู้</b> สหกรณ์อาจให้เงินกู้แก่</p> <p>(1) สมาชิกของสหกรณ์</p> <p>(2) สหกรณ์อื่น</p> <p>การให้เงินกู้แก่สมาชิกรู้จัก ให้คณะกรรมการดำเนินการ มีอำนาจพิจารณาวินิจฉัยให้เงินกู้ได้ตามข้อบังคับและระเบียบ ของสหกรณ์</p> <p>ข้อกำหนดต่างๆ เกี่ยวกับหลักเกณฑ์การพิจารณาวินิจฉัย ให้เงินกู้ หลักประกันสำหรับเงินกู้ลำดับแห่งการให้เงินกู้ เงิน งวดชำระหนี้สำหรับเงินกู้ และข้อกำหนดอื่นๆ ว่าด้วยการให้ เงินกู้แก่สมาชิกรู้จักให้เป็นไปตามที่กำหนดไว้ในระเบียบของ สหกรณ์</p> <p>การให้เงินกู้แก่สหกรณ์อื่นนั้น คณะกรรมการดำเนินการ จะพิจารณาให้กู้ได้ต่อเมื่อสหกรณ์มีเงินทุนเหลือจากการให้ เงินกู้แก่สมาชิกแล้ว ตามระเบียบของสหกรณ์ที่ได้รับความเห็นชอบ จากนายทะเบียนสหกรณ์</p> <p>สมาชิกหรือสหกรณ์อื่น ซึ่งประสงค์จะขอกู้เงินจาก สหกรณ์นี้ ต้องเสนอคำขอกู้เงินตามแบบและวิธีการที่กำหนด ในระเบียบของสหกรณ์</p> <p>เมื่อสมาชิกได้ทำความยินยอมเป็นหนังสือไว้กับ สหกรณ์ ให้ผู้บังคับบัญชาในหน่วยงานของรัฐ หรือนายจ้าง ในสถานประกอบการ หรือหน่วยงานอื่นใดที่สมาชิกปฏิบัติหน้าที่ อยู่หักเงินเดือนหรือค่าจ้าง หรือเงินอื่นใดที่ถึงกำหนดจ่ายแก่ สมาชิกนั้น</p> <p>การแสดงความยินยอมตามความข้างต้นนั้น มีอาจ จะถอนคืนได้ เว้นแต่สหกรณ์ให้ความยินยอม</p>

## เหตุผลสนับสนุน

- เพื่อให้สอดคล้องกับพระราชบัญญัติสหกรณ์ พ.ศ.2542 แก้ไขเพิ่มเติม (ฉบับที่ 2) พ.ศ.2553

จึงเรียนมาเพื่อโปรดพิจารณา หากเห็นชอบจะได้ดำเนินการจดทะเบียนแก้ไขเพิ่มเติมข้อบังคับต่อนายทะเบียนสหกรณ์ โดยยกเลิกข้อความเดิมและใช้ข้อความที่ขอแก้ไขแทน ทั้งนี้ให้มีผลบังคับใช้ตั้งแต่วันที่นายทะเบียนให้ความเห็นชอบเป็นต้นไป

## มติที่ประชุม.....

### 4. แก้ไขเพิ่มเติมข้อบังคับ (ข้อ 42) การให้ออกจากสมาชิก

ข้อความเดิม	ข้อความที่ขอแก้ไขเพิ่มเติม
<p><b>ข้อ 42 การให้ออกจากสหกรณ์</b> สมาชิกอาจถูกให้ออกจากสหกรณ์เพราะเหตุอย่างใดอย่างหนึ่งดังต่อไปนี้</p> <p>(1) ไม่ลงลายมือชื่อในทะเบียนสมาชิกหรือไม่ชำระค่าธรรมเนียมแรกเข้า หรือไม่ถือหุ้นครั้งแรกตามข้อ 36</p> <p>(2) ขาดส่งเงินค่าหุ้นรายเดือนถึงสามงวดติดต่อกัน หรือขาดส่งรวมถึงหกงวด ทั้งนี้ โดยมีได้รับอนุญาตจากคณะกรรมการดำเนินการ</p> <p>(3) นำเงินกู้ไปใช้ผิดความมุ่งหมายที่ให้เงินกู้</p> <p>(4) ไม่จัดการแก้ไขหลักประกัน สำหรับเงินกู้ที่เกิดบกพร่องให้คืนดีภายในระยะเวลาที่คณะกรรมการดำเนินการกำหนด</p> <p>(5) ค้างส่งเงินงวดชำระหนี้ ไม่ว่าจะต้นเงิน หรือดอกเบี้ยติดต่อกันเป็นเวลาถึงสองงวด หรือผิดนัดการส่งเงินงวดชำระหนี้ตั้งแต่วันถึงสามคราวสำหรับเงินกู้รายหนึ่งๆ</p> <p>(6) ไม่ให้ข้อความจริงเกี่ยวกับหนี้สินของตนแก่สหกรณ์เมื่อสมัครเข้าเป็นสมาชิกหรือเมื่อจะก่อภาระผูกพันในหนี้สินต่อสหกรณ์ในฐานะผู้กู้หรือผู้ค้ำประกัน หรือเมื่อมีภาระผูกพันในหนี้สินต่อสหกรณ์อยู่แล้ว</p> <p>(7) จงใจฝ่าฝืนกฎหมาย ข้อบังคับ ระเบียบ มติของสหกรณ์ หรือมีพฤติกรรมใดๆ อันเป็นเหตุที่เชื่อได้ว่าไม่ซื่อสัตย์สุจริตหรือแสดงตนเป็นปฏิปักษ์ต่อสหกรณ์ไม่ว่าโดยประการใดๆ</p> <p><b>(8) เมื่อสมาชิกลาออกจากกองทุนสำรองเลี้ยงชีพ</b> เมื่อคณะกรรมการดำเนินการได้สอบสวนและพิจารณาแล้ว ปรากฏข้อเท็จจริงว่าสมาชิกมีพฤติกรรมอย่างใดอย่างหนึ่งดังกล่าวข้างต้นจริง และได้ลงมติให้สมาชิกออกโดยคะแนนเสียงไม่น้อยกว่าสองในสามแห่งจำนวนกรรมการดำเนินการที่อยู่ในที่ประชุมแล้ว ก็เป็นอันถือว่าสมาชิกนั้นถูกให้ออกจากสหกรณ์</p>	<p><b>ข้อ 42 การให้ออกจากสหกรณ์</b> สมาชิกอาจถูกให้ออกจากสหกรณ์เพราะเหตุอย่างใดอย่างหนึ่งดังต่อไปนี้</p> <p>(1) ไม่ลงลายมือชื่อในทะเบียนสมาชิกหรือไม่ชำระค่าธรรมเนียมแรกเข้า หรือไม่ถือหุ้นครั้งแรกตามข้อ 36</p> <p>(2) ขาดส่งเงินค่าหุ้นรายเดือนถึงสามงวดติดต่อกัน หรือขาดส่งรวมถึงหกงวด ทั้งนี้ โดยมีได้รับอนุญาตจากคณะกรรมการดำเนินการ</p> <p>(3) นำเงินกู้ไปใช้ผิดความมุ่งหมายที่ให้เงินกู้</p> <p>(4) ไม่จัดการแก้ไขหลักประกัน สำหรับเงินกู้ที่เกิดบกพร่องให้คืนดีภายในระยะเวลาที่คณะกรรมการดำเนินการกำหนด</p> <p>(5) ค้างส่งเงินงวดชำระหนี้ ไม่ว่าจะต้นเงิน หรือดอกเบี้ยติดต่อกันเป็นเวลาถึงสองงวด หรือผิดนัดการส่งเงินงวดชำระหนี้ตั้งแต่วันถึงสามคราวสำหรับเงินกู้รายหนึ่งๆ</p> <p>(6) ไม่ให้ข้อความจริงเกี่ยวกับหนี้สินของตนแก่สหกรณ์เมื่อสมัครเข้าเป็นสมาชิกหรือเมื่อจะก่อภาระผูกพันในหนี้สินต่อสหกรณ์ในฐานะผู้กู้หรือผู้ค้ำประกัน หรือเมื่อมีภาระผูกพันในหนี้สินต่อสหกรณ์อยู่แล้ว</p> <p>(7) จงใจฝ่าฝืนกฎหมาย ข้อบังคับ ระเบียบ มติของสหกรณ์ หรือมีพฤติกรรมใดๆ อันเป็นเหตุที่เชื่อได้ว่าไม่ซื่อสัตย์สุจริตหรือแสดงตนเป็นปฏิปักษ์ต่อสหกรณ์ไม่ว่าโดยประการใดๆ</p> <p>เมื่อคณะกรรมการดำเนินการได้สอบสวนและพิจารณาแล้ว ปรากฏข้อเท็จจริงว่าสมาชิกมีพฤติกรรมอย่างใดอย่างหนึ่งดังกล่าวข้างต้นจริง และได้ลงมติให้สมาชิกออกโดยคะแนนเสียงไม่น้อยกว่าสองในสามแห่งจำนวนกรรมการดำเนินการที่อยู่ในที่ประชุมแล้ว ก็เป็นอันถือว่าสมาชิกนั้นถูกให้ออกจากสหกรณ์</p>

ข้อความเดิม	ข้อความที่ขอแก้ไขเพิ่มเติม
สมาชิกที่ถูกให้ออกจากสหกรณ์มีสิทธิอุทธรณ์ต่อที่ประชุมใหญ่ โดยให้ยื่นคำอุทธรณ์ต่อคณะกรรมการดำเนินการภายในสามสิบวันนับแต่วันที่ทราบมติของคณะกรรมการดำเนินการ คำวินิจฉัยของที่ประชุมใหญ่ให้เป็นที่สุด	สมาชิกที่ถูกให้ออกจากสหกรณ์มีสิทธิอุทธรณ์ต่อที่ประชุมใหญ่ โดยให้ยื่นคำอุทธรณ์ต่อคณะกรรมการดำเนินการภายในสามสิบวันนับแต่วันที่ทราบมติของคณะกรรมการดำเนินการ คำวินิจฉัยของที่ประชุมใหญ่ให้เป็นที่สุด

#### เหตุผลสนับสนุน

- เพื่อช่วยเหลือสมาชิกที่มีความต้องการนำเงินกองทุนสำรองเลี้ยงชีพออกจากบริษัทในระหว่างที่ปฏิบัติงานประจำเพื่อไปบริหารจัดการด้วยตนเอง ซึ่งปัจจุบันข้อบังคับกองทุนสำรองเลี้ยงชีพของ บริษัท ปตท. จำกัด (มหาชน) และบริษัทในเครือ (PTT.GROUP) เปิดโอกาสให้พนักงานสามารถนำเงินออกจากกองทุนสำรองเลี้ยงชีพได้โดยไม่ต้องลาออกจากงานประจำ

จึงเรียนมาเพื่อโปรดพิจารณา หากเห็นชอบจะได้ดำเนินการจดทะเบียนแก้ไขเพิ่มเติมข้อบังคับต่อนายทะเบียนสหกรณ์ โดยยกเลิกข้อความเดิมและใช้ข้อความที่ขอแก้ไขแทน ทั้งนี้ให้มีผลบังคับใช้ตั้งแต่วันที่นายทะเบียนให้ความเห็นชอบเป็นต้นไป

มติที่ประชุม.....

## ระเบียบวาระที่ 11 พิจารณาเลือกตั้งผู้สอบบัญชี ประจำปี 2556

ตามระเบียบนายทะเบียนสหกรณ์ ว่าด้วยผู้สอบบัญชีสหกรณ์ พ.ศ.2535 ได้กำหนดคุณสมบัติของผู้สอบบัญชีสหกรณ์ที่มาจากผู้สอบบัญชีรับอนุญาตว่า ต้องเป็นผู้สอบบัญชีที่ขึ้นทะเบียนเป็นผู้สอบบัญชีสหกรณ์ ได้รับการเลือกตั้งจากที่ประชุมใหญ่สามัญประจำปีของสหกรณ์ และต้องผ่านการอบรมหลักสูตรการบัญชีสหกรณ์โดยผู้สอบบัญชีรับอนุญาต

สำหรับในปีนี้มีผู้สอบบัญชีเข้ามาให้คัดเลือก 2 ราย ดังรายนามต่อไปนี้

1. บริษัท เอ็น.เอส.เค.คอนซัลแตนท์ จำกัด

นายธนากร โกเมศ (ลำดับที่ 1)

ผู้สอบบัญชีรับอนุญาต เลขที่ 8284

นายสิริวิชญ์ ไพศาสตร์ (ลำดับที่ 2)

ผู้สอบบัญชีรับอนุญาต เลขที่ 10136

2. สำนักงานไอเอสเอสออดิท แอนด์ คอนซัลติง

นางผ่องใส รัตนเสถียร

ผู้สอบบัญชีรับอนุญาต เลขที่ 2668

คณะกรรมการดำเนินการจึงใคร่ขอเสนอที่ประชุมใหญ่สามัญประจำปี 2555 เพื่อพิจารณาเลือกตั้งผู้สอบบัญชีรับอนุญาต ที่มีคุณสมบัติตามระเบียบที่นายทะเบียนสหกรณ์กำหนดเลือกตั้งเป็นผู้สอบบัญชีประจำปี 2556

มติที่ประชุม.....



## ระเบียบวาระที่ 12 พิจารณาเลือกตั้งผู้ตรวจสอบกิจการ ประจำปี 2556

ตามข้อบังคับสหกรณ์ ข้อ 70 ได้กำหนดให้ที่ประชุมใหญ่อาจเลือกตั้งสมาชิก หรือบุคคลภายนอกผู้มีคุณสมบัติ ความรู้ ความสามารถคนหนึ่งแต่ไม่เกิน 5 คน เป็นผู้ตรวจสอบกิจการของสหกรณ์ ซึ่งมีอายุการดำรงตำแหน่งคราวละ 1 ปี

คณะกรรมการดำเนินการ จึงขอให้ที่ประชุมเสนอชื่อบุคคล เพื่อเลือกตั้งเป็นผู้ตรวจสอบกิจการประจำปี 2556 จำนวน 2 ท่าน โดยกำหนดค่าตอบแทนเป็นเงินจำนวน 50,000 บาท (ห้าหมื่นบาทถ้วน) ต่อปี

1. ....
2. ....

มติที่ประชุม.....



## ระเบียบวาระที่ 13

# พิจารณาเลือกตั้งคณะกรรมการดำเนินการ ประจำปี 2556

ด้วยข้อบังคับของสหกรณ์ออมทรัพย์ธุรกิจก๊าซ ปตท. จำกัด ข้อ 54 กำหนดว่า “ให้สหกรณ์มีคณะกรรมการดำเนินการไม่เกินสิบห้าคน ซึ่งที่ประชุมใหญ่เลือกตั้งจากสมาชิก การเลือกตั้งคณะกรรมการดำเนินการให้เลือก โดยวิธีเลือกประธานกรรมการหนึ่งคน และกรรมการอื่นอีกไม่เกินสิบสี่คน ให้คณะกรรมการดำเนินการเลือกตั้งระหว่างกันเอง เป็นรองประธานกรรมการหนึ่งคนหรือหลายคน เลขานุการหนึ่งคน และเหรัญญิกหนึ่งคน และจะให้มีผู้ช่วยเลขานุการหรือผู้ช่วยเหรัญญิกด้วยก็ได้ นอกนั้นเป็นกรรมการ”

คณะกรรมการดำเนินการได้กำหนดให้มีการเลือกตั้งคณะกรรมการดำเนินการ ประจำปี 2555 แทนคณะกรรมการดำเนินการที่ครบวาระในปี 2554 โดยมีรายละเอียด ดังนี้

1. กำหนดวันเปิดรับสมัครสมาชิกที่ประสงค์จะเป็นกรรมการดำเนินการ ระหว่างวันที่ 1-30 กันยายน 2555
2. กำหนดวิธีการเลือกสรรกรรมการ
  - การเลือกกรรมการดำเนินการโดยวิธีลงคะแนนหย่อนบัตรหยั่งเสียงเลือกตั้งและนำเสนอที่ประชุมใหญ่
3. กำหนดเขตเลือกตั้งและจำนวนกรรมการที่ครบวาระ จำนวน 7 คน ดังนี้
  - 3.1 ประธานกรรมการ จำนวน 1 คน
  - 3.2 เขต 1 ศูนย์ปฏิบัติการชลบุรี, ส่วนปฏิบัติการระบอบท่อเขต 1-8 จำนวน 4 คน
  - 3.3 เขต 2 สำนักงานใหญ่กรุงเทพมหานคร จำนวน 1 คน
  - 3.4 เขต 4 โรงแยกก๊าซธรรมชาติระยองและขนอม จำนวน 1 คน
  - 3.5 เขต 5 บริษัทสตาร์ปิโตรเลียมรีไฟน์นิ่ง จำกัด จำนวน 1 คน

กรรมการที่ครบวาระประจำปี 2555 จำนวน 8 คน มีรายนาม ดังต่อไปนี้

1. นายสุทธิพงศ์ พรหมสุทธิ ประธานกรรมการ
2. นายไพศาล สลักฤทัย เขต 1 ศูนย์ปฏิบัติการชลบุรี
3. นายณัฐกร แก้วดี เขต 1 ศูนย์ปฏิบัติการชลบุรี
4. นางกรองอร ขำปัญญา เขต 1 ศูนย์ปฏิบัติการชลบุรี
5. นายสุภชัย สมานสินธุ์ เขต 1 ศูนย์ปฏิบัติการชลบุรี
6. นายคมกฤช มิสเกตุ เขต 2 สำนักงานใหญ่กรุงเทพมหานคร
7. นายอรรถพร ดีเหลือ เขต 4 โรงแยกก๊าซธรรมชาติฯ ระยอง
8. นางอุษณีย์ ธีระนันท์ เขต 5 บริษัท SPRC

4. กำหนดหลักเกณฑ์สำหรับผู้ที่ได้รับการเลือกสรรเป็นกรรมการ ตามคะแนนเสียง ดังนี้

4.1 บุคคลที่ได้รับคะแนนเสียงสูงสุดในลำดับที่ของจำนวนกรรมการที่ครบวาระ ในแต่ละเขต เป็นผู้ดำรงตำแหน่งกรรมการประจำปี 2556 โดยมีวาระการดำรงตำแหน่ง 2 ปี กรณีคะแนนเท่ากันให้ใช้วิธีจับสลาก

4.2 สำหรับกรณีที่เขตเลือกสรรใดมีผู้สมัครเท่ากับจำนวนกรรมการที่จะได้รับเลือกตั้ง ไม่ต้องมีการเลือกสรรให้ถือว่าผู้สมัครเป็นผู้ได้รับการเลือกสรรและนำเสนอที่ประชุมใหญ่พิจารณาเลือกเป็นกรรมการดำเนินการ

4.3 สำหรับกรณีที่เขตเลือกสรรใดมีผู้สมัครไม่ครบตามจำนวนที่กำหนด ให้มีการเลือกตั้งในที่ประชุมใหญ่ให้ครบจำนวนที่กำหนด



5. กำหนดวันลงคะแนนและวิธีการลงคะแนนเสียงเลือกสรรกรรมการ ดังนี้

5.1 วันลงคะแนนและเวลากำหนดหย่อนบัตรเลือกสรร ให้กรรมการเลือกสรรแต่ละเขตเป็นผู้กำหนดตามความเหมาะสม โดยให้แล้วเสร็จภายในวันเปิดหีบนับคะแนนเสียงเลือกสรร

5.2 วันเปิดหีบนับคะแนนเสียงเลือกสรร วันที่ 31 ตุลาคม 2555 เวลา 15.00 น.

5.3 วิธีการลงคะแนนเสียงเลือกสรร โดยการหย่อนบัตร

6. กรรมการประจำหน่วยเลือกสรร สรุปผลการรวมคะแนนเลือกสรรกรรมการ นำเสนอต่อประธานในที่ประชุมใหญ่สามัญประจำปี 2555 เพื่อให้ที่ประชุมใหญ่พิจารณาเลือกตั้งเป็นกรรมการดำเนินการ  
รายนามผู้สมัครรับเลือกตั้งเป็นกรรมการประจำปี 2555

- |  |  |            |
|--|--|------------|
| 1. ประธานกรรมการ   |  | จำนวน 1 คน |
| 1. นายทวีศักดิ์ ไทพิทักษ์                                    |  |            |
| 2. เขต 1 ศูนย์ปฏิบัติการชลบุรี, ส่วนปฏิบัติการระบบท่อเขต 1-8 |  | จำนวน 4 คน |
| 1. นายชูชาติ พันธ์อัมพร                                      |  |            |
| 2. นายสมรชัย คุณรักษ์  |  |            |
| 3. นายเอกวิทย์ จิตรลดา                                       |  |            |
| 4. นายยุทธนา วิญญูพงศ์พันธ์                                  |  |            |
| 3. เขต 2 สำนักงานใหญ่กรุงเทพมหานคร                           |  | จำนวน 1 คน |
| 1. ว่าที่ ร.ต.คมกฤษ มิสเกตุ                                  |  |            |
| 4. เขต 4 โรงแยกก๊าซธรรมชาติระยอง และขนอม                     |  | จำนวน 1 คน |
| 1. นายปัญญา รินรักษา   |  |            |
| 2. นายอาม หวังจำทรัพย์                                       |  |            |
| 3. นายยุทธนา อ่ำกลิ่น  |  |            |
| 4. นายอภิสิทธิ์ ยิ่งซังเขียน                                 |  |            |
| 5. เขต 12 บริษัท ท่อส่งปิโตรเลียมไทย จำกัด                   |  | จำนวน 1 คน |
| 1. นายสุเทพ พานทอง   |  |            |
| 2. นางคันสีดา พิมลรัตน์                                      |  |            |

มติที่ประชุม.....



# กิจการ

เยี่ยมชมสหกรณ์กรมป่าไม้



# กิจการ

มอบเงินทำบุญงานศพ



กิจกรรมการกุศล

# กิจกรรม



การเลือกตั้ง

# กิจกรรม



# กิจกรรม สัมมนาสหกรณ์









THAILUBE

Thaioil  
Group

## บริษัท ไทยลูบเบส จำกัด (มหาชน)

สำนักงานประสานงานติดต่อ : เลขที่ 555/1 ศูนย์เอนเนอร์ยี คอมเพล็กซ์ อาคารเอ ชั้น11

ถนนวิภาวดี-รังสิต แขวงจตุจักร เขตจตุจักร กรุงเทพฯ 10900

โรงกลั่นศรีราชา : 163/19 หมู่ 7 ถนนอ่าวอุดม ตำบลทุ่งสุขลา อำเภอศรีราชา

จังหวัดชลบุรี 20230 โทรศัพท์(038)359-400-59 โทรสาร (038)766-533-4







**STAR PETROLEUM REFINING PUBLIC COMPANY LIMITED**  
**บริษัท สตาร์ ปิโตรเลียม รีไฟน์นิ่ง จำกัด (มหาชน)**



*A joint venture refinery between Chevron and PTT*  
*บริษัทร่วมทุนระหว่าง เชฟรอนและปตท.*

No. 1, I-3B Road, Tambol Map Ta Phut, Amphur Muang Rayong,  
Rayong Province 21150 Thailand,  
Tel. +66 (0) 38 699 000 Fax. +66 (0) 38 699 999

เลขที่ 1 ถนนไอ-3บี ตำบลมาบตาพุด อำเภอเมืองระยอง จังหวัดระยอง 21150  
โทรศัพท์ 038 699 000 โทรสาร 038 699 999



**“To be a leading competitive and  
reliable utilities provider”**





**PTTLNG** ดำเนินธุรกิจการให้บริการสถานีรับ-จ่ายก๊าซธรรมชาติเหลวมาตรฐานระดับสากล เพื่อส่งเสริมพลังงานสะอาดและเสริมสร้างความมั่นคงในด้านการใช้พลังงานของประเทศ โดยการดำเนินงานจะอาศัยเทคโนโลยี และมีความรับผิดชอบต่อลูกค้าและสังคม





**“ผลิตน้ำมันหล่อลื่นที่มีคุณภาพ ด้วยกระบวนการผลิตที่ได้มาตรฐาน  
ปลอดภัย และเป็นมิตรกับสิ่งแวดล้อม”**

**บริษัท ไทยลูบเบลนดิ้ง จำกัด (TLBC)  
THAI LUBE BLENDING CO., LTD**

สำนักงานใหญ่ : 555 ถนนอาจณรงค์ แขวงคลองเตย เขตคลองเตย กรุงเทพมหานคร 10260  
โทร. (02) 239-7825-30 โทรสาร (02) 239 -7822

โรงผสม : 128 หมู่ 3 ตำบลทุ่งสุขลา อำเภอศรีราชา จังหวัดชลบุรี 20230  
โทร (038) 354-230-1 โทรสาร (038) 354-237



**Your Partner  
For Storage**



**With Compliments Of**



**Thai Tank Terminal**

**Head Office** : 555/1 Energy Complex, Building A, Vibhavadi Rangsit Road,  
Chatuchak, Chatuchak, Bangkok 10900, Thailand.

Tel:+66(0)2511-7400 Fax:+66(0)2511-7449

**Terminal** : P.O.Box21,Liquid Cargo Terminal, Map Ta Phut Industtial Port,  
Map Ta Phut, Muang, Rayong 21150,Thailand.

Tel: +66(0)38673-500 Fax: +66(0)38673-599



## **Core Business :**

- Maintenance
  - Preventive Maintenance
  - Major Equipment Maintenance & Overhaul
  - Turnaround Management
  - Reliability Practice study & Improvement
  - Spare part optimization & Warehouse management
- Plant Inspection
  - QA/QC Equipment
  - Condition Monitoring
  - Static Equipment
  - Inspection Specialist
- Engineering
  - Basic Design
  - Front End Engineering Design (FEED)
  - Detailed Design
  - Construction Management
  - Project Management
  - Document Engineering Intelligent System
  - Engineering , Procurement and Construction (EPC&EPCo)
  - Engineering, Procurement and Construction management (EPCm)

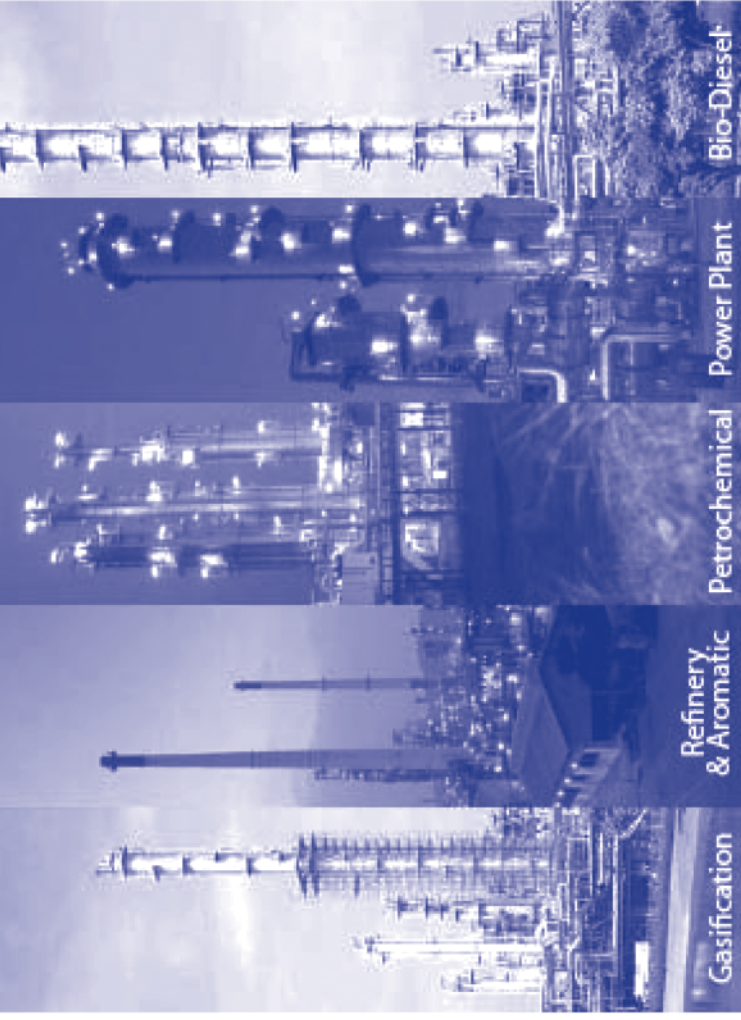

Gasification

Refinery  
& Aromatic

Petrochemical

Power Plant

Bio-Diesel

## **“Plant are yours, Service are ours”**

You have your own assets but we have professional service.  
If you need to know how can I serve you.

Contact us :



PTT Maintenance and Engineering Company Limited (PTTME)  
22/2 Pakornsongkhraorat Road , Tambon Map Ta Put  
Amphoe Muang Rayong, Rayong 21150, Thailand  
Tel.: 66(0)3897 7800  
Fax.: 66(0)3897 7900





# TSCL

## บริษัท ไทยสไตเรีนิกส์ จำกัด Thai Styrenics Co., Ltd.

บริษัทในกลุ่ม พีทีที โกลบอล เคมิคอล



### โรงงาน

เลขที่ 7 ถนน ไอ-1 นิคมอุตสาหกรรมมาบตาพุด ต. มาบตาพุด

อ. เมืองระยอง จ. ระยอง 21150

โทรศัพท์ : 0-3897-6600, 0-3897-6691-3 โทรสาร : 0-3897-6601

### สำนักงานใหญ่

เลขที่ 555/1 ศูนย์เอนเนอร์ยี่คอมเพล็กซ์ อาคารเอ ชั้น 15

ถนนวิภาวดีรังสิต แขวงจตุจักร เขตจตุจักร กรุงเทพฯ 10900

โทรศัพท์ : 0-2265-8400 โทรสาร : 0-2265-8125

#### • High Impact Polystyrene : HIPS

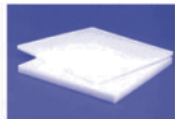

#### • General Purpose Polystyrene : GPPS

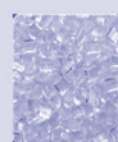

### ผลิตภัณฑ์

เม็ดพลาสติกโพลีสไตรีน (Polystyrene : PS) มี 2 ชนิด ได้แก่

1. เม็ดพลาสติกโพลีสไตรีน ชนิดทนแรงกระแทกสูง (High Impact Polystyrene : HIPS)
2. เม็ดพลาสติกโพลีสไตรีน ชนิดใช้งานทั่วไป (General Purpose Polystyrene : GPPS)

### ชื่อทางการค้าว่า DIAREX

เป็นชื่อจดทะเบียนทางการค้าของเม็ดพลาสติกชนิดโพลีสไตรีน ซึ่งผลิตโดย บริษัท ไทยสไตเรีนิกส์ จำกัด

# Hi - Tech Network

อภินันทนาการจาก

บริษัท ไฮ-เทค เน็ตเวิร์ค จำกัด

เลขที่ 888 อาคารไอทาวเวอร์ ชั้น 31 ถ.วิภาวดีรังสิต

แขวงจตุจักร เขตจตุจักร กรุงเทพฯ 10900

โทร 0-2554-9901 โทรสาร 0-2554-9001