



Annual Report 2014

รายงานกิจการประจำปี 2557

สหกรณ์ออมทรัพย์ธุรกิจก๊าซ ปตท. จำกัด

21 พฤศจิกายน 2557

Clean Energy Care Chemicals



- BIODIESEL • FATTY ALCOHALS • REFINED GLYCERINE



A Subsidiary of PTT Global Chemical

บริษัท ไทยโอเลโอเคมี จำกัด (บริษัทในกลุ่ม พีทีที โกลบอล เคมิคอล)

เลขที่ 555/1 ศูนย์เอนเนอร์ยีคอมเพล็กซ์ อาคารเอ ชั้น 15 ถนนวิภาวดีรังสิต แขวงจตุจักร กรุงเทพฯ 10900

โทรศัพท์ 66(0)2265-8400 โทรสาร 66(0)2265-8125

Thai Oleochemicals Company Limited [A Subsidiary of PTT Global Chemical Public Co., Ltd.]

555/1 Energy Complex Building A, 15th Floor, Vibhavadi Rangsit Rd., Chatuchak, Bangkok 10900 THAILAND

Tel 66(0)2265-8400 Fax 66(0)265-8125



พระราชดำริ
พระบาทสมเด็จพระเจ้าอยู่หัวฯ

““ควรที่จะมีการแพร่ขยายให้ใช้ระบบสหกรณ์ขึ้นทั่วประเทศ
เนื่องจากวิธีการสหกรณ์นั่นเอง เป็นรากฐานที่ดีของ
ระบอบประชาธิปไตยอย่างสำคัญ สอนให้คนรู้จักรับผิดชอบร่วมกัน
ให้มีการเลือกตั้งตัวแทนเข้าไปบริหารสหกรณ์ตลอดจนให้รู้ถึงคุณค่า
ของประโยชน์อันจะได้ร่วมกันเป็นส่วนรวม””



วิสัยทัศน์ และการกิจ ของ สหกรณ์ออมทรัพย์ธุรกิจก๊าซ ปตท. จำกัด

วิสัยทัศน์ (Vision)

เป็นสถาบันการเงินที่ให้บริการตามความต้องการของสมาชิกเพื่อการเสริมสร้างความมั่นคงทางเศรษฐกิจ โดยใช้หลักการบริหารจัดการแบบธรรมาภิบาล เพื่อความเชื่อที่ไว้วางใจจากมวลสมาชิก

ภารกิจ (Mission)

ให้บริการส่งเสริมการออม การให้เงินกู้ การจัดสวัสดิการต่างๆ แก่สมาชิกตลอดจนการจัดสรรการลงทุนไปในทางที่จะก่อให้เกิดประโยชน์แก่สมาชิกการนำเทคโนโลยีที่ทันสมัยมาใช้เพื่อเพิ่มประสิทธิภาพในการดำเนินงาน และพัฒนาการบริการให้เป็นที่พอใจแก่สมาชิกมุ่งมั่นที่จะพัฒนาบุคลากรให้มีศักยภาพ และความพร้อมในการเข้ามามีส่วนร่วมในการบริหารจัดการสหกรณ์อย่างถูกต้องเหมาะสม เพื่อความเจริญก้าวหน้าของสหกรณ์ที่จะนำไปสู่เป้าหมายในการพัฒนาคุณภาพชีวิตของสมาชิก ตามเจตนารมณ์ของผู้ริเริ่มก่อตั้งสหกรณ์สืบต่อไป

สารประธานเจ้าหน้าที่บริหารและกรรมการผู้จัดการใหญ่
บริษัท ปตท. จำกัด (มหาชน)



ในโอกาสที่สหกรณ์ออมทรัพย์ธุรกิจก๊าซ ปตท. จำกัด ดำเนินงานมาครบรอบ 30 ปี ผมขอแสดงความยินดีกับสมาชิกทุกท่าน ที่มีความตั้งใจสนับสนุนกิจการของตนเองให้มีความแข็งแกร่งและมั่นคง ด้วยระบบการช่วยเหลือซึ่งกันและกันอย่างเหมาะสม

ช่วงเวลาที่ผ่านมา ภาวะเศรษฐกิจที่มีการเปลี่ยนแปลงค่อนข้างมาก และมีบางช่วงเวลาที่ส่งผลกระทบต่อการครองชีพของพนักงานในกลุ่มบริษัท ปตท. จำกัด(มหาชน) สหกรณ์ถือเป็นส่วนหนึ่งที่เข้ามาร่วมช่วยแก้ไขปัญหาให้กับพนักงานในรูปของสวัสดิการ การให้เงินกู้อัตราดอกเบี้ยที่ต่ำกว่าสถาบันการเงินอื่น ถือเป็นความช่วยเหลือสนับสนุนให้องค์กรมีศักยภาพเพิ่มขึ้นอีกส่วนหนึ่ง

ผมขอชื่นชมสมาชิกทุกท่านที่เลือกทีมงานที่มีคุณภาพเข้ามาบริหารจัดการสหกรณ์ด้วยความมุ่งมั่น ซื่อสัตย์ สุจริต สร้างความมั่นคงปลอดภัย พร้อมผลตอบแทนที่เหมาะสมให้กับทุกท่านเป็นอย่างดีตลอดมา และขอใช้โอกาสนี้อวยพรให้คณะกรรมการดำเนินการเจ้าหน้าที่ และสมาชิกทุกท่าน จงประสบแต่ความสุข ความเจริญ และความสำเร็จตลอดไป

(ดร. ไพรินทร์ ชูโชติถาวร)

ประธานเจ้าหน้าที่บริหารและกรรมการผู้จัดการใหญ่

สารประธานกรรมการดำเนินการ

สหกรณ์ออมทรัพย์ธุรกิจก๊าซ ปตท. จำกัด

30 ปี ของการก่อตั้งสหกรณ์ ที่เกิดขึ้นด้วยความคิดของกลุ่มคนเพียง ร้อยคน ที่มีความตั้งใจแก้ไขปัญหาความเดือดร้อนของพนักงานและครอบครัว ในขณะนั้น โดยอาศัยหลักการและวิธีการสหกรณ์มาบริหารจัดการ เมื่อประสบความสำเร็จได้มีการขยายการให้บริการไปสู่พนักงานของหน่วยงานต่างๆ ภายใน องค์กรและบริษัทในกลุ่ม ปตท.

ผมและคณะกรรมการดำเนินการชุดที่ 30 ได้สานต่อแนวความคิดของ ผู้บริหารชุดแรก โดยมุ่งเน้นถึงความมั่นคง ความปลอดภัย ความโปร่งใส ของ การจัดสรรการลงทุนที่ก่อประโยชน์ให้กับสมาชิกเป็นสำคัญ มีการเพิ่ม ประสิทธิภาพการทำงานให้ดียิ่งขึ้น ด้วยการพัฒนาเทคโนโลยีที่มีอยู่ให้ทันสมัย เพิ่มการบริการเงินกู้แก่สมาชิกให้มีความหลากหลายมากยิ่งขึ้น มีการควบคุม

ปริมาณทุนเรือนหุ้นให้อยู่ในจุดที่เหมาะสม และเพิ่มช่องทางการออมเงินของสมาชิกให้มากขึ้น รวมถึง การจัดสรรผลตอบแทนอย่างเหมาะสมให้กับทุกท่านในรูปแบบของเงินปันผล 5.30% เงินเฉลี่ยคืน 11% และเป็นส่วนของทุนสำรองและทุนสะสมประเภทต่างๆ เพื่อเป็นสวัสดิการให้กับสมาชิกจำนวน 20.02 ล้านบาท คิดเป็นร้อยละ 12.18 ของกำไรสุทธิ

ท้ายนี้ ขอให้คำมั่นที่จะบริหารและพัฒนาสหกรณ์ของเราให้เจริญเติบโตอย่างมีคุณภาพ เพื่อ ความแข็งแกร่งและยั่งยืนตลอดไป และขออาราธนาสิ่งศักดิ์สิทธิ์ทั้งหลายในสากลโลกโปรดดลบันดาล ให้ท่านสมาชิกและครอบครัวมีความสุข ความเจริญด้วยจตุรพิพรโดยทั่วกัน

(นายทวีศักดิ์ ไทพิทักษ์)

ประธานกรรมการดำเนินการ

คณะกรรมการดำเนินการ

สหกรณ์ออมทรัพย์ธุรกิจก๊าซ ปตท. จำกัด



1



2



3



4



5



6



7



8



9



10



11



12



13



14



15

1. นายทวีศักดิ์ ไทพิทักษ์
ประธานกรรมการ

2. นายยุทธนา วิญญูพงศ์พันธ์
รองประธานกรรมการคนที่ 1

3. นายธีรพงศ์ กฤษฎาธีระ
รองประธานกรรมการคนที่ 2

4. นายเอกวิทย์ จิตรดา
กรรมการปฏิบัติหน้าที่ผู้จัดการ

5. นายชูชาติ พันธ์อัมพร
เลขานุการ

6. นางสาวรณมา สีสานุกษมพงศ์
เหรัญญิก

7. นายสมรชัย คุณรักษ์
กรรมการเขตชลบุรี

8. ว่าที่ ร.ต.คมกฤษ มิสเกต
กรรมการเขตกรุงเทพฯ

9. นายปานศิริ ไพศาลนนท์
กรรมการเขตชลบุรี

10. นายยุทธนา อ่ำกลิ่น
กรรมการเขตระยอง

11. นายเทิด ลำภา
กรรมการเขตระยอง

12. นายมณฑล แพทอง
กรรมการเขตศรีราชา

13. นายพรหมณัฐ ยุทธ์ธโรจน์
กรรมการบริษัท PTTGC

14. นางสาวณิชา ศรีจันทรรนนท์
กรรมการบริษัท PTTGC

15. นางคันลิตา พิมลรัตน์
กรรมการ บริษัท THAPPLINE

คณะอนุกรรมการ ประจำปี 2557

1. นางสาวณัฐปภัทร์ ดีทน
อนุกรรมการ บริษัท PTTGC
2. นางสาวสุพัตรา ปฏิภาณวิเศษ
อนุกรรมการ บริษัท PTTGC
3. นายประเสริฐ เล็งดอนไพร
อนุกรรมการ บริษัท PTTGC
4. นางสาวปณิดา คุ่มกล้วย
อนุกรรมการ บริษัท PTTME
5. นายอมริศร์ อวยสวัสดิ์
อนุกรรมการ บริษัท GPSC
6. นางสาวกรกต เจริญศรี
อนุกรรมการ บริษัท PTTPL
7. นางสุพรรณิ พุกำเนิต
อนุกรรมการ บริษัท TES
8. นายเจษฎา วงษ์สูง
อนุกรรมการ บริษัท TTT
9. นางสาวกัณฑ์ อูยามาฐิติ
อนุกรรมการ บริษัท PTTLNG
10. นางสาวนพรัตน์ สามลเกียรติ
อนุกรรมการ บริษัท PTTPM
11. นางอนันต์ แพทอง
อนุกรรมการ บริษัท TLBC
12. นางรุ่งนิชาภา จิตต์แก้ว
อนุกรรมการ บริษัท PHENOL
13. นางสาวกนิษฐา วิมลรัตน์
อนุกรรมการ บริษัท PTTTANK
14. นางสาวปิยะดา สุวรรณพงษ์กร
อนุกรรมการ บริษัท NGD
15. นางสาวศศิธร สุขประดิษฐ์
อนุกรรมการ บริษัท NPC-S&E

ผู้ตรวจสอบกิจการ ประจำปี 2557



1. นายณัฐกร แก้วดี



2. นายนราชิต ภัทรกุลปรียา

ที่ปรึกษาคณะกรรมการดำเนินการ ชุดที่ 30 ประจำปี 2557

ลำดับ	ชื่อ-ตำแหน่ง	สังกัด
1.	ดร.ไพรินทร์ ชูโชติถาวร ประธานเจ้าหน้าที่บริหารและกรรมการผู้จัดการใหญ่	บริษัท ปตท. จำกัด(มหาชน)
2.	นายสุรงค์ บุลกุล ประธานเจ้าหน้าที่ปฏิบัติการกลุ่มธุรกิจโครงสร้างพื้นฐาน	บริษัท ปตท. จำกัด(มหาชน)
3.	นายปิติพันธ์ เทพปฏิมาภรณ์ รองกรรมการผู้จัดการใหญ่ทรัพยากรบุคคลและศักยภาพองค์กร	บริษัท ปตท. จำกัด(มหาชน)
4.	นายณัฐชาติ จารุจินดา ประธานเจ้าหน้าที่ปฏิบัติการกลุ่มธุรกิจปิโตรเลียมขั้นต้นและก๊าซธรรมชาติ	บริษัท ปตท. จำกัด(มหาชน)
5.	นายชาครีย์ บูรณกานนท์ รองกรรมการผู้จัดการใหญ่หน่วยธุรกิจก๊าซธรรมชาติ	บริษัท ปตท. จำกัด(มหาชน)
6.	นายสมชาย กูใหญ่ ผู้ช่วยกรรมการผู้จัดการใหญ่แยกก๊าซธรรมชาติ	บริษัท ปตท. จำกัด(มหาชน)
7.	นายสุรัฐ เจียมเลิศวิวัฒน์ ผู้จัดการฝ่ายคลังปิโตรเลียมภาคตะวันออก	บริษัท ปตท. จำกัด(มหาชน)
8.	นายวิรัตน์ เอื้อนฤมิตร ประธานเจ้าหน้าที่บริหารการเงิน	บริษัท ปตท. จำกัด(มหาชน)
9.	นางปริศนา ประหารซ้ำศึก ผู้ช่วยกรรมการผู้จัดการใหญ่ (ปฏิบัติการงานบ.TOP)	บริษัท ปตท. จำกัด(มหาชน)
10.	นายสุพิชญ์ สุวกุล ผู้ช่วยกรรมการผู้จัดการใหญ่ (ปฏิบัติการงานบ.ENCO)	บริษัท ปตท. จำกัด(มหาชน)
11.	นายวิชา จัยชุม ผู้ช่วยกรรมการผู้จัดการใหญ่	บริษัท ปตท. จำกัด(มหาชน)

ที่ปรึกษาในส่วนบริษัทในเครือ

1.	นายบวร วงศ์สินอุดม ประธานเจ้าหน้าที่บริหารและกรรมการผู้จัดการใหญ่	บริษัท พีทีที โกลบอล เคมิคอล จำกัด(มหาชน) (เกษียณอายุปี 57)
2.	นายสัญญา ปานน้อย กรรมการผู้จัดการ	บริษัท ไทยลูปเบสันดิ่ง จำกัด
3.	ดร.เต็มชัย บุนนาค กรรมการผู้จัดการ	บริษัท ปตท.จำหน่ายก๊าซธรรมชาติ จำกัด
4.	นายประมินทร์ พันทวีศักดิ์ กรรมการผู้จัดการใหญ่	บริษัท พีทีที ฟีนอล จำกัด
5.	นายสมศักดิ์ เปรมมณี กรรมการผู้จัดการ	บริษัท พีทีที โพลีเมอร์ โลจิสติกส์ จำกัด
6.	นายภาณุ สุทธิรัตน์ กรรมการรักษาการกรรมการผู้จัดการ	บริษัท พีทีที แอลเอ็นจี จำกัด
7.	นายถวัลย์ศักดิ์ กราพงษ์ กรรมการผู้จัดการ	บริษัท ท่อส่งปิโตรเลียมไทย จำกัด
8.	นางสิริวรรณ เจียรพงษ์ กรรมการผู้จัดการใหญ่	บริษัท พีทีที โพลีเมอร์ มาร์เก็ตติ้ง จำกัด (เกษียณอายุปี 57)
9.	นายจักรชัย บาลี กรรมการผู้จัดการใหญ่	บริษัท โกลบอล เพาเวอร์ ซินเนอร์ยี จำกัด (เกษียณอายุปี 57)

สารบัญ

	สารประธานเจ้าหน้าที่บริหารและกรรมการผู้จัดการใหญ่ บริษัท ปตท.จำกัด (มหาชน)	03
	สารประธานกรรมการดำเนินการ	04
	คณะกรรมการดำเนินการ ชุดที่ 30 ประจำปี 2557	05
	คณะอนุกรรมการและผู้ตรวจสอบกิจการ ชุดที่ 30 ประจำปี 2557	06
	ที่ปรึกษาคณะกรรมการดำเนินการ ชุดที่ 30 ประจำปี 2557	07
ระเบียบวาระที่ 1	เรื่องแจ้งเพื่อทราบ	09
ระเบียบวาระที่ 2	รับรองรายงานการประชุมใหญ่สามัญ ประจำปี 2556	12
ระเบียบวาระที่ 3	รับทราบสมาชิกเข้าใหม่และลาออก ประจำปี 2557	26
ระเบียบวาระที่ 4	รับทราบผลการดำเนินงาน ประจำปี 2557	27
ระเบียบวาระที่ 5	รับทราบประมาณการรายรับ รายจ่าย และประมาณการลงทุน ประจำปี 2558	34
ระเบียบวาระที่ 6	รับทราบรายงานผู้ตรวจสอบกิจการ ประจำปี 2557	41
ระเบียบวาระที่ 7	พิจารณาอนุมัติงบแสดงฐานะการเงิน งบกำไรขาดทุน และงบกระแสเงินสด ประจำปี 2557	43
ระเบียบวาระที่ 8	พิจารณาจัดสรรกำไรสุทธิ ประจำปี 2557	61
ระเบียบวาระที่ 9	พิจารณากำหนดวงเงินกู้ยืมและค้ำประกัน ประจำปี 2558	63
ระเบียบวาระที่ 10	พิจารณาเลือกตั้งผู้สอบบัญชี ประจำปี 2558	64
ระเบียบวาระที่ 11	พิจารณาเลือกตั้งผู้ตรวจสอบกิจการ ประจำปี 2558	65
ระเบียบวาระที่ 12	พิจารณาเลือกตั้งคณะกรรมการดำเนินการ ประจำปี 2558	66
ระเบียบวาระที่ 13	เรื่องอื่นๆ	68

ระเบียบวาระที่ 1 เรื่องแจ้งเพื่อทราบ การดำเนินงานของคณะกรรมการในรอบปี 2557

ในระหว่างปี คณะกรรมการดำเนินการได้บริหารงานภายใต้ กฎหมาย ข้อบังคับ ระเบียบและข้อปฏิบัติของสหกรณ์ โดยยึดหลักประชาธิปไตยและหลักธรรมาภิบาล ที่มุ่งเน้นถึงความมั่นคง ความปลอดภัย ความแข็งแกร่ง และความโปร่งใส ที่สามารถให้สมาชิกทุกท่านและหน่วยงานหรือองค์กรของรัฐเข้าตรวจสอบได้ตลอดเวลา

ซึ่งสมาชิกสามารถรับทราบได้จากข่าวสารการประชาสัมพันธ์ของสหกรณ์ที่มีการแจ้งผ่านทาง WEBSITE หรือ ผู้แทนหน่วยงานของแต่ละบริษัท เป็นประจำทุกเดือน

สำหรับข้อมูลการบริหารงานต่าง ๆ ที่ คณะกรรมการได้มีการดำเนินการไปในระหว่างปี มีดังนี้

1. การดำเนินการเกี่ยวกับคดีความของสหกรณ์

1.1. การดำเนินคดีสำหรับลูกหนี้ที่ไม่ชำระคืนหนี้เงินกู้สหกรณ์

ด้วยนายสุรศักดิ์ ไวก่อง สมาชิกเลขที่ 5839 สังกัดบริษัท PTTME ได้ออกจากงานประจำ เมื่อวันที่ 1 พฤษภาคม 2557 และไม่ชำระคืนหนี้เงินกู้ให้กับสหกรณ์ โดยมีรายละเอียดดังนี้

รายการ	จำนวนเงิน	รายการค้างชำระ	คงเหลือ
ค่าหุ้นสะสม	24,000.00	- เงินกู้ฉุกเฉิน - ดอกเบี้ยค้างจ่าย (จำนวน 4 เดือน)	135,000.00 2,925.00 113,925.00
รวม	24,000.00		137,925.00 113,925.00

คณะกรรมการดำเนินการได้มีมติให้ดำเนินการดังนี้

- ดำเนินการตัดสมาชิกหมดสมาชิกภาพ ตั้งแต่วันที่ 31 สิงหาคม 2557 โดยนำเงินค่าหุ้นมาชำระคืนหนี้เงินกู้บางส่วนและดอกเบี้ยที่ค้างทั้งหมด
- ดำเนินการตามกฎหมายสำหรับหนี้ส่วนที่เหลือจำนวน 113,925.00 บาท โดยตั้งเป็นลูกหนี้รอดำเนินคดี
- แต่งตั้งให้ นายมณฑล แพทอง กรรมการเขตศรีราชา เป็นทนายความและเป็นผู้รับมอบอำนาจของสหกรณ์ในการดำเนินคดี

(มติที่ประชุมครั้งที่ 10/2557 วันที่ 27 สิงหาคม 2557)

1.2 การนำส่งโฉนดที่ดินและหนังสือสัญญาจำนองของ นายสายันต์ พรหมภักดี สมาชิกเลขที่ 1130 สังกัด PTTGC ให้สำนักงานบังคับคดี จังหวัดระยอง

ตามที่สำนักงานบังคับคดีจังหวัดระยองได้มีหนังสือให้สหกรณ์นำส่งโฉนดที่ดินและหนังสือสัญญาจำนองของ นายสายันต์ พรหมภักดี เมื่อวันที่ 11 กรกฎาคม 2556 เนื่องจากเจ้าพนักงานบังคับคดีได้ดำเนินการยึดที่ดินโฉนดเลขที่ 104368 เลขที่ดิน 529 ต.ทับมา อ.เมืองระยอง จ.ระยอง พร้อมสิ่งปลูกสร้าง เลขทะเบียนที่ 106/150 ชื่อ นายสายันต์ พรหมภักดี ไว้ ตามหมายบังคับคดีของศาลจังหวัดระยอง คดีแพ่งหมายเลขแดงที่ ผบ.3827/2555 ระหว่างนายบำรุง รอดฤกษ์ โจทก์ นายสายันต์ พรหมภักดี จำเลย ซึ่งทรัพย์ที่ยึดไว้ดังกล่าวได้จดทะเบียนจำนองเป็นประกันหนี้เงินกู้พิเศษไว้กับสหกรณ์

โดยสหกรณ์ได้มีการดำเนินการเกี่ยวกับเรื่องดังกล่าวไปแล้วดังนี้

- แต่งตั้ง นายมณฑล แพทอง เป็นทนายความและเป็นผู้แทนของสหกรณ์เกี่ยวกับการดำเนินการตามกระบวนการของกฎหมายจนกว่าจะแล้วเสร็จ

2. ยื่นคำร้องนำส่งโฉนดที่ดินและหนังสือสัญญาจำนองของ นายสายันต์ พรหมภักดี ให้กับสำนักงานบังคับคดีจังหวัดระยอง เมื่อวันที่ 28 สิงหาคม 2556 พร้อมแถลงขอให้ขายทอดตลาดโดยปลอดจำนอง

ปัจจุบันทรัพย์ดังกล่าวยังไม่ได้มีการดำเนินการขายทอดตลาด เนื่องจากอยู่ระหว่างการเจรจาประนอมหนี้ของจำเลยและโจทก์

(มติที่ประชุมครั้งที่ 12/2557 วันที่ 20 ตุลาคม 2557)

2. การนำระบบโปรแกรมงานเงินฝากเข้ามาใช้งาน เพื่อเพิ่มประสิทธิภาพการบริการสมาชิก

ตามที่คณะกรรมการดำเนินการได้ดำเนินการจัดซื้อโปรแกรมระบบงานคอมพิวเตอร์สหกรณ์ใหม่ จากบริษัท โซเอ็ทโซลูชั่น จำกัด (SO-AT) เป็นจำนวนเงิน 800,000.00 บาท และได้ส่งมอบงานงวดที่ 1 และ งวดที่ 2 เรียบร้อยแล้ว

ตั้งแต่วันที่ 1 กรกฎาคม 2557 ได้ปรับเปลี่ยนรูปแบบการให้บริการเงินฝากสมาชิกจากเดิมมาเป็นระบบงานคอมพิวเตอร์รูปแบบใหม่ เพื่อเป็นการสร้างความเชื่อมั่นให้กับสมาชิกที่ใช้บริการ เงินฝาก และเป็นการเพิ่มประสิทธิภาพการทำงานให้ดียิ่งขึ้น

(มติที่ประชุมครั้งที่ 8/2557 วันที่ 26 มิถุนายน 2557)

3. การให้ความช่วยเหลือสมาชิกที่ประสบอุทกภัยและภัยธรรมชาติ ช่วงเดือน กันยายน และ ตุลาคม 2556

เพื่อบรรเทาความเดือดร้อนและช่วยเหลือสมาชิกที่ประสบอุทกภัยที่เกิดขึ้น ตั้งแต่เดือนกันยายน 2556 เป็นต้นมา ทำให้สมาชิกที่มีบ้านพักอาศัยอยู่ในพื้นที่ที่ถูกน้ำท่วมได้รับผลกระทบต่อการดำรงชีพ และทรัพย์สินจำนวนมาก

คณะกรรมการดำเนินการได้กำหนดหลักเกณฑ์การให้ความช่วยเหลือดังนี้

1. เป็นบ้านของสมาชิก หรือคู่สมรส ที่มีชื่อแสดงความเป็นเจ้าบ้านตามสำเนาทะเบียนราษฎร์ หรือเป็นบ้านที่มีการจดทะเบียนจำนองไว้กับสหกรณ์

2. มีหลักฐานรับรองจากทางราชการ ว่าเป็นบ้านที่อยู่ในเขตประกาศภัยพิบัติและได้รับความเสียหายจากอุทกภัยในครั้งนี้

3. กรณีที่สมาชิกหรือคู่สมรสได้รับสิทธิในที่ดินและบ้านจากมรดก แต่ไม่มีชื่อเป็นเจ้าบ้าน หรือไม่มีชื่ออยู่ในทะเบียนบ้านที่ได้รับมรดกมานั้น จะใช้สิทธิขอรับสวัสดิการนี้ไม่ได้

4. สำหรับให้ความช่วยเหลือสมาชิก ซึ่งจะพิจารณาตามความเสียหายจริงสูงสุดไม่เกิน 5,000.00 บาทต่อราย โดยตัดจ่ายจากทุนสวัสดิการสมาชิกวงเงิน 150,000.00 บาท หากมีจำนวนสมาชิกยื่นขอรับความช่วยเหลือเข้ามามากให้พิจารณาตามความเหมาะสมแต่ให้อยู่ในวงเงินที่อนุมัติไว้

5. ให้บริการเงินกู้โครงการน้ำท่วม วงเงินกู้ไม่เกิน 400,000.00 บาท ผ่อนชำระคืน 72 งวด โดยปลอดเงินต้น 12 เดือน

6. จ่ายเงินช่วยเหลือสมาชิกจำนวน 24 ราย ๆ ละ 5,000.00 บาท เป็นเงินทั้งสิ้น 120,000.00 บาท (หนึ่งแสนสองหมื่นบาทถ้วน)

(มติที่ประชุมครั้งที่ 2/2557 วันที่ 27 ธันวาคม 2556)

4. จ่ายเงินทุนสาธารณประโยชน์เพื่อจัดการงานศพสมาชิกและบุคคลในครอบครัว

- ในระหว่างปี สหกรณ์ได้จ่ายเงินช่วยจัดการงานศพสมาชิก และบุคคลในครอบครัวสมาชิก เป็นจำนวนเงินทั้งสิ้น 1,140,000.00 บาท โดยมีรายละเอียดดังนี้

(1) จ่ายให้กับทายาทสมาชิกที่เสียชีวิต จำนวน 5 ราย เป็นเงินจำนวน 640,000.00 บาท

1. นายสฤติย์ แก้วทงงค์ เลขที่สมาชิก 0292 อายุสมาชิก 27 ปี 7 เดือน

จ่ายเงินช่วยจำนวน 200,000.00 บาท สังกัด สมาชิกพิเศษ

2. นายสมบัติ ใจชอบ เลขที่สมาชิก 0810 อายุสมาชิก 20 ปี 6 เดือน

จ่ายเงินช่วยจำนวน 200,000.00 บาท สังกัด บริษัท PTT

3. นายสุร อินทรพงษ์ เลขที่สมาชิก 3040 อายุสมาชิก 8 ปี 8 เดือน
จ่ายเงินช่วยจำนวน 80,000.00 บาท สังกัด บริษัท THAPPLINE
 4. นายวิทยา คงขำ เลขที่สมาชิก 3801 อายุสมาชิก 6 ปี 9 เดือน
จ่ายเงินช่วยจำนวน 80,000.00 บาท สังกัด บริษัท PTTGC
 5. นายชาติชาย ช่วงโชติ เลขที่สมาชิก 3995 อายุสมาชิก 5 ปี 11 เดือน
จ่ายเงินช่วยจำนวน 80,000.00 บาท สังกัด บริษัท THAPPLINE
- (2) จ่ายค่าพวงหรีดที่นำไปเคารพศพสมาชิกและร่วมเป็นเจ้าของภาพสวดพระอภิธรรมศพครอบครัวเจ้าหน้าที่
เป็นเงินจำนวน 20,000.00 บาท
- (3) จ่ายให้กับสมาชิกเพื่อร่วมทำบุญงานศพของบุคคลในครอบครัวที่เสียชีวิต จำนวน 96 ราย เป็นเงินจำนวน
480,000.00 บาท

5. จ่ายสวัสดิการให้กับสมาชิก เป็นจำนวนเงินทั้งสิ้น 693,000.00 บาท โดยมีรายละเอียด ดังนี้

- ในระหว่างปี สหกรณ์ได้จ่ายเงินเกี่ยวกับสวัสดิการให้กับสมาชิก จำนวน 259 ราย
เป็นจำนวน 693,000.00 บาท สำหรับรายละเอียดแยกได้ดังนี้
 - (1) สมาชิกเกษียณอายุ จำนวน 24 ราย ละ 10,000.00 บาท เป็นเงินทั้งสิ้น 240,000.00 บาท
 - (2) สมาชิกเจ็บป่วยเข้ารับการรักษาพยาบาลเป็นคนไข้ใน จำนวน 98 ราย ละ 2,000.00 บาท เป็นเงินทั้งสิ้น
196,000.00 บาท
(กรณีพักรักษาตัวตั้งแต่ 2 คืนขึ้นไป ให้ได้รับเงินช่วยเหลือไม่เกิน 2 ครั้ง ต่อปี)
 - (3) สมาชิกสมรสและจดทะเบียนตามกฎหมาย จำนวน 43 ราย ละ 1,000.00 บาท เป็นเงินทั้งสิ้น
43,000.00 บาท
 - (4) สมาชิกมีบุตรจ่ายเงินรับขวัญทายาทใหม่ จำนวน 94 ราย ละ 1,000.00 บาท เป็นเงินทั้งสิ้น 94,000.00 บาท
 - (5) จ่ายเงินช่วยเหลือสมาชิกประสพภัยธรรมชาติ จำนวน 24 ราย ละ 5,000.00 บาท เป็นเงินทั้งสิ้น
120,000.00 บาท

6. จัดสัมมนา และทัศนศึกษาให้กับสมาชิก

- จัดสัมมนาให้กับสมาชิกเรื่อง “เศรษฐกิจยุคใหม่กับสหกรณ์ออมทรัพย์” ณ โรงแรมโรแมนติค รีสอร์ท แอนด์สปา
เขาใหญ่ จังหวัดนครราชสีมา เมื่อวันที่ 14-10 กุมภาพันธ์ 2557 โดยมีสมาชิก และครอบครัวเข้าร่วมสัมมนา
จำนวน 232 คน

7. การสนับสนุนกิจกรรมขององค์กร กรมส่งเสริมสหกรณ์ และหน่วยงานราชการอื่น

- ในระหว่างปีได้จ่ายเงินทุนสาธารณประโยชน์สนับสนุนกิจกรรมต่าง ๆ เป็นจำนวนเงินทั้งหมด 28,698.00 บาท
 1. ให้การสนับสนุนกรมส่งเสริม กรมตรวจบัญชีสหกรณ์ สหกรณ์จังหวัดชลบุรี และสหกรณ์ต่าง ๆ ในรูปของ
สาธารณกุศล
 2. ให้การสนับสนุนการจัดกิจกรรมของสันนิบาตสหกรณ์จังหวัดชลบุรีและชมรมสหกรณ์ออมทรัพย์ภาค
ตะวันออกในรูปของการเชื่อมโยงเครือข่ายระหว่างสหกรณ์ด้วยกัน
 3. ให้การสนับสนุนการจัดกิจกรรมภายในศูนย์ปฏิบัติการชลบุรี

มติที่ประชุม

ระเบียบวาระที่ 2

รายงานการประชุมใหญ่สามัญประจำปี 2556

สหกรณ์ออมทรัพย์ธุรกิจก๊าซ ปตท. จำกัดครั้งที่ 1/2556 วันพฤหัสบดีที่ 21 พฤศจิกายน 2556
ณ หอประชุมรังสรรค์ มหาวิทยาลัยบูรพา

สหกรณ์มีสมาชิก จำนวน 4,328 คน ในการประชุมใหญ่ครั้งนี้ เป็นการประชุมใหญ่ โดยสมาชิกเข้าประชุม จำนวน 1,468 คน (ตามบัญชีรายชื่อของผู้เข้าประชุม)

เจ้าหน้าที่สหกรณ์จังหวัดชลบุรีเข้าร่วมประชุม

1. นางนฤมล รมนนตรี เจ้าพนักงานส่งเสริมอาวุโส
2. นายฉัตรชัย บาไสย นักวิชาการสหกรณ์ชำนาญการ
3. ว่าที่ ร.ต.ไพศาล มากทอง นิติกร
4. นางสาวประวีณา จันทร์ส่อง นักวิชาการสหกรณ์ปฏิบัติการ
5. นางสาวศรินรัตน์ ผลไม้ นักวิชาการสหกรณ์ปฏิบัติการ

เจ้าหน้าที่สำนักงานตรวจบัญชีสหกรณ์ชลบุรี กรมตรวจบัญชีสหกรณ์ เข้าร่วมประชุม

1. นางสาวพิมพ์ดาว ศิริเพิ่มพูล นักวิชาการตรวจสอบบัญชีชำนาญการ

ผู้บริหาร บริษัท ปตท. จำกัด (มหาชน) เข้าร่วมประชุม

1. นายปิติพันธ์ เทพปฏิมากรณ์ รพญ. (ปตท.)

ผู้สอบบัญชีเข้าร่วมประชุม

1. นายสิริวิญญ์ ไพศาลาสตร์ ผู้แทนผู้สอบบัญชี

เริ่มประชุม เวลา 13.00 น.

นายปิติพันธ์ เทพปฏิมากรณ์ รองกรรมการผู้จัดการใหญ่ ทรัพยากรบุคคลและศักยภาพองค์กร บริษัท ปตท. จำกัด (มหาชน) ได้ให้มุมมองเกี่ยวกับการบริหารจัดการของสหกรณ์ ซึ่งปัจจุบันเป็นการดำเนินงานตามวิสัยทัศน์และภารกิจของสหกรณ์ในธุรกิจตามความต้องการของสมาชิกเป็นหลัก โดยยึดหลักธรรมาภิบาลและการบริหารงานที่มีความถูกต้องโปร่งใส ถือเป็นหลักการที่ดีและยึดถือปฏิบัติตลอดมาอย่างเป็นระบบ มีการพัฒนาเทคโนโลยีและสารสนเทศต่าง ๆ เพื่อเข้ามาช่วยบริหารจัดการให้มีประสิทธิภาพดียิ่งขึ้น ซึ่งสมาชิกควรให้ความสนใจ และติดตามดูแลให้สหกรณ์มีความมั่นคงอย่างต่อเนื่องเพื่อประโยชน์ของทุกคนและขอให้สหกรณ์เป็นสถาบันการเงินที่ประสบความสำเร็จยั่งยืนตลอดไป

นายทวิศักดิ์ ไทพิทักษ์ ประธานกรรมการดำเนินการ ได้กล่าวขอบคุณท่านผู้บริหารบริษัท ปตท. จำกัด (มหาชน) หัวหน้าสำนักงานตรวจบัญชีสหกรณ์ ผู้แทนจากสหกรณ์จังหวัดชลบุรี และ สมาชิก ที่ให้เกียรติมาร่วมงานการประชุมใหญ่สามัญประจำปี 2556 และได้ดำเนินการประชุมตามระเบียบวาระการประชุมดังนี้

วาระที่ 1 เรื่องที่ประธานแจ้งให้ที่ประชุมทราบการดำเนินงานของคณะกรรมการในรอบปี 2556

ในระหว่างปี คณะกรรมการดำเนินการได้บริหารงานภายใต้ กฎหมาย ข้อบังคับ ระเบียบ และ ข้อปฏิบัติของสหกรณ์ โดยยึดหลักประชาธิปไตยและหลักธรรมาภิบาล ที่มุ่งเน้นถึงความมั่นคง ความปลอดภัย ความแข็งแกร่ง และความโปร่งใส ที่สามารถให้สมาชิกทุกท่านและหน่วยงานหรือองค์กรของรัฐเข้าตรวจสอบได้ตลอดเวลา ซึ่งสมาชิกสามารถรับทราบได้จากข่าวสารการประชาสัมพันธ์ของสหกรณ์ที่มีการแจ้งผ่านทาง WEBSITE หรือ ผู้แทนหน่วยงานของแต่ละบริษัท เป็นประจำทุกเดือน

สำหรับข้อมูลการบริหารงานต่าง ๆ ที่ คณะกรรมการได้มีการดำเนินการไปในระหว่างปี มีดังนี้

1. การปรับเปลี่ยนข้อปฏิบัติ การให้เงินกู้แก่สมาชิกประเภทเงินกู้สามัญ

เพื่อให้เหมาะสมกับภาวะเศรษฐกิจที่มีการเปลี่ยนแปลง และเพื่อเป็นการสร้างวินัยในการใช้เงินให้กับสมาชิก ได้มีการกำหนดข้อปฏิบัติการให้เงินกู้สามัญเพื่อการทั่วไปเพิ่มเติม ดังนี้

1. สิทธิการกู้ได้ 50 เท่าของเงินเดือน แต่ไม่เกิน 5,000,000.00 บาท
2. ต้องมีค่าหุ้นสะสมอย่างน้อย 10% ของวงเงินกู้ (ณ วันที่ยื่นคำขอกู้ และไม่อนุญาตให้เพิ่มหุ้นเป็นกรณีพิเศษเพื่อให้ได้รับการพิจารณาอนุมัติเงินกู้เพิ่มมากขึ้นตามหุ้น)
3. เป็นสมาชิกตั้งแต่ 6 เดือนขึ้นไป
4. ระยะเวลาการผ่อนชำระคืน ไม่เกิน 120 งวด
5. ต้องแนบเอกสารหลักฐานประกอบวัตถุประสงค์การขอกู้ ให้ตรงตามเหตุผลแห่งการกู้โดยชัดเจน

ยกเว้น กรณีที่มีเหตุจำเป็นหรือเหตุเดือดร้อนที่อาจจะเกิดความเสียหายแก่สมาชิก คณะกรรมการอาจจะพิจารณาเป็นรายกรณีไป ดังต่อไปนี้

- เกี่ยวกับการเจ็บป่วยของสมาชิกและบุคคลในครอบครัว
- เพื่อการป้องกันความเสียหายหรือสูญเสียทรัพย์สินของผู้กู้อย่างร้ายแรง
- เกี่ยวกับคดีความ
- เกี่ยวกับภัยธรรมชาติ เช่น อุทกภัย อัคคีภัย वादภัย ฯลฯ

(มติที่ประชุมครั้งที่ 6/2556 วันที่ 22 เมษายน 2556)

2. การดำเนินการเกี่ยวกับคดีความของสหกรณ์

2.1 การยื่นคำร้องขอเฉลี่ยทรัพย์สินของนายบุญช่วย ดอยลอม ต่อศาลจังหวัดระยอง

ตามที่นายทรงศักดิ์ อุดมลาภ สมาชิกที่สิ้นสมาชิกภาพจากสหกรณ์ เนื่องจากออกจากการเป็นพนักงานประจำ เพราะบริษัทต้นสังกัดควรวมกิจการ เป็นเหตุให้มีหนี้สินที่ต้องชำระคืนสหกรณ์ ในฐานะเป็นลูกหนี้เงินกู้สามัญและลูกหนี้เงินกู้โครงการรวมเป็นเงินทั้งสิ้น 235,841.54 บาท (สองแสนสามหมื่นห้าพันแปดร้อยสี่สิบเอ็ดบาทห้าสิบบาทห้าสตางค์) โดยมีนายบุญช่วย ดอยลอม กับนายราชันย์ ธนาคุณ เป็นผู้ค้ำประกัน เมื่อสมาชิกภาพของผู้กู้สิ้นสุดลงจะต้องชำระหนี้คืนให้สหกรณ์ทันที สมาชิกผู้กู้ไม่ชำระหนี้คืนให้กับสหกรณ์ ผู้ค้ำประกันทั้งสองราย ก็สิ้นสมาชิกภาพด้วยเหตุที่ออกจากการประจำด้วย และไม่สามารถชำระเงินในฐานะเป็นผู้ค้ำประกันแทนผู้กู้ สหกรณ์ได้พยายามติดตามทวงถามหนี้สิน จากผู้กู้และผู้ค้ำประกันทั้ง 2 ราย เป็นระยะเวลาหลายปี จึงนำเสนอที่ประชุมใหญ่สามัญประจำปี 2546 ให้พิจารณามูลหนี้จำนวนดังกล่าวตัดเป็นหนี้สูญ

โดยที่สหกรณ์ยังคงมีการติดตามสืบหาผู้กู้และผู้ค้ำประกัน ต่อมาเมื่อปี 2548 ทราบว่านายบุญช่วย ดอยลอม ถูกฟ้องตามหมายเลขคดีแพ่งดำที่ 1180/2545 และศาลมีคำพิพากษาตามหมายเลขคดีแดงที่ 1780/2545 ตั้งแต่วันที่ 7 มิถุนายน 2548 สหกรณ์ได้ดำเนินการยื่นคำร้องขอเฉลี่ยทรัพย์สินของนายบุญช่วย ดอยลอม เพื่อชำระหนี้ในฐานะผู้ค้ำประกันเงินกู้สามัญและเงินกู้โครงการของนายทรงศักดิ์ อุดมลาภ ซึ่งมีจำนวนหนี้รวม 235,841.54 บาท

ณ วันที่ 26 มิถุนายน 2556 สำนักงานบังคับคดีจังหวัดระยองได้ดำเนินการจ่ายเงินจำนวน 122,041.00 บาท ที่ได้รับการขายทอดตลาดสำหรับการขายหลักทรัพย์ของนายบุญช่วย ดอยลอม ให้กับสหกรณ์ และได้บันทึกการรับเงินดังกล่าวเข้ามาเป็นรายได้ประจำปี 2556 ในชื่อบัญชี หนี้สูญได้รับคืน

สำหรับการดำเนินการขอเฉลี่ยทรัพย์สินในครั้งนี้ สหกรณ์ได้รับเงินจากการขายทอดตลาดของทรัพย์สินดังกล่าวเพียงผู้เดียว และจำเลยไม่มีทรัพย์สินอื่นให้ยึดขายทอดตลาดได้อีกแล้ว อีกทั้งคดีได้หมดอายุความ 10 ปีแล้ว จึงขอปิดสำนวนการบังคับคดีนี้ โดยมีค่าใช้จ่ายที่สหกรณ์ใช้จ่ายในการดำเนินการติดตามหนี้สิน 73,757.00 บาท

(มติที่ประชุมครั้งที่ 9/2556 วันที่ 29 กรกฎาคม 2556)

2.2 การนำส่งโฉนดที่ดินและหนังสือสัญญาจำนองของ นายสายันต์ พรหมภักดี สมาชิกเลขที่1130 สังกัด PTTGC ให้สำนักงานบังคับคดี จังหวัดระยอง

เมื่อวันที่ 11 กรกฎาคม 2556 สำนักงานบังคับคดีจังหวัดระยองได้มีหนังสือให้สหกรณ์นำส่งโฉนดที่ดินและหนังสือสัญญาจำนองของ นายสายันต์ พรหมภักดี เนื่องจาก เจ้าพนักงานบังคับคดีได้ดำเนินการยึดที่ดินโฉนดเลขที่ 104368 เลขที่ดิน 529 ต.ทับมา อ.เมืองระยอง จ.ระยอง พร้อมสิ่งปลูกสร้าง เลขทะเบียนที่ 106/150 ชื่อ นายสายันต์ พรหมภักดี ไว้ ตามหมายบังคับคดีของศาลจังหวัดระยอง คดีแพ่งหมายเลขแดงที่ ผบ.3827/2555 ระหว่าง นายบำรุง รอดฤกษ์ โจทก์ นายสายันต์ พรหมภักดี จำเลย ซึ่งทรัพย์สินที่ยึดไว้ดังกล่าวได้จดทะเบียนจำนองเป็นประกันหนี้เงินกู้พิเศษไว้กับสหกรณ์

สหกรณ์ได้มีการดำเนินการเกี่ยวกับเรื่องดังกล่าวไปแล้วดังนี้

1. แต่งตั้ง นายมณฑล แพทอง เป็นทนายความและเป็นผู้แทนของสหกรณ์เกี่ยวกับการดำเนินการตามกระบวนการของกฎหมายจนกว่าจะแล้วเสร็จ

2. ยื่นคำร้องนำส่งโฉนดที่ดินและหนังสือสัญญาจำนองของ นายสายันต์ พรหมภักดี ให้กับสำนักงานบังคับคดีจังหวัดระยอง เมื่อวันที่ 28 สิงหาคม 2556 พร้อมแถลงขอให้ขายทอดตลาดโดยปลอดจำนอง

(มติที่ประชุมครั้งที่ 10/2556 วันที่ 19 สิงหาคม 2556)

3. การจัดซื้อโปรแกรมระบบงานคอมพิวเตอร์สหกรณ์ เพื่อเพิ่มประสิทธิภาพการบริการสมาชิก

เนื่องจากโปรแกรมระบบงานคอมพิวเตอร์สหกรณ์ที่ใช้งานอยู่ปัจจุบัน มีระบบงานเฉพาะเพียง งานทะเบียนสมาชิก, งานทะเบียนหุ้น และ งานเงินกู้ไม่สามารถครอบคลุมการทำงานได้ทั้งหมด ต้องอาศัยวิธีการ Manual เข้ามาผสม ซึ่งมีโอกาสเกิดความผิดพลาดได้ง่าย ทำให้การคำนวณต่าง ๆ ต้องใช้เวลามากเนื่องจากต้องตรวจสอบให้ข้อมูลถูกต้องตรงกันทุกระบบ รวมถึงปัญหาการจัดทำและ Update สมุดฝากใช้เวลานาน เนื่องจากใช้พิมพ์ดีด และ การจัดทำใบเสร็จส่งให้สมาชิกใช้เวลานาน

คณะกรรมการดำเนินการจึงได้ดำเนินการจัดซื้อโปรแกรมระบบงานคอมพิวเตอร์สหกรณ์ใหม่ จากบริษัท โซเอ็ท โซลูชั่น จำกัด (SO-AT) เป็นจำนวนเงิน 800,000.00 บาท โดยมีผลตั้งแต่วันที่ 15 สิงหาคม 2556 และสิ้นสุดสัญญาวันที่ 14 เมษายน 2557 ทั้งนี้เพื่อให้การทำงานของโปรแกรมระบบงานคอมพิวเตอร์สำหรับสหกรณ์ สามารถครอบคลุมการทำงานได้ครบทุกส่วน ซึ่งจะประกอบด้วยระบบทะเบียนสมาชิกและหุ้น ระบบเงินกู้และค้ำประกัน ระบบเงินฝาก ระบบการเงิน ระบบงานเงินกู้พิเศษ ระบบงานบัญชี และ ระบบงานประมวลผล และเป็นการเพิ่มประสิทธิภาพในการทำงานที่รวดเร็วขึ้น ลดโอกาสของการเกิดความผิดพลาดสร้างความพึงพอใจ และ ความมั่นใจให้กับสมาชิก

(มติที่ประชุมครั้งที่ 9/2556 วันที่ 29 กรกฎาคม 2556)

4. การให้ความช่วยเหลือสมาชิกที่ประสบอุทกภัยช่วงเดือน กันยายน และ ตุลาคม 2556

เพื่อบรรเทาความเดือดร้อนและช่วยเหลือสมาชิกที่ประสบอุทกภัยที่เกิดขึ้น ตั้งแต่เดือนกันยายน 2556 เป็นต้นมา ทำให้สมาชิกที่มีบ้านพักอาศัยอยู่ในพื้นที่ที่ถูกน้ำท่วมได้รับผลกระทบต่อการดำรงชีพ และทรัพย์สินจำนวนมาก

คณะกรรมการดำเนินการได้กำหนดหลักเกณฑ์การให้ความช่วยเหลือดังนี้

1. เป็นบ้านของสมาชิก หรือคู่สมรส ที่มีชื่อแสดงความเป็นเจ้าบ้านตามสำเนาทะเบียนราษฎร์ หรือเป็นบ้านที่มีการจดนิติกรรมจำนองไว้กับสหกรณ์

2. มีหลักฐานรับรองจากทางราชการ ว่าเป็นบ้านที่อยู่ในเขตประกาศภัยพิบัติ และ ได้รับความเสียหายจากอุทกภัยใน

ครั้งนี้

3. กรณีที่สมาชิกหรือคู่สมรสได้รับสิทธิในที่ดินและบ้านจากมรดก แต่ไม่มีชื่อเป็นเจ้าของบ้าน หรือไม่มีชื่ออยู่ในทะเบียนบ้านที่ได้รับมรดกมานั้น จะใช้สิทธิขอรับสวัสดิการนี้ไม่ได้

4. สำหรับให้ความช่วยเหลือสมาชิก ซึ่งจะพิจารณาตามความเสียหายจริงสูงสุดไม่เกิน 5,000.00 บาทต่อราย โดยตัดจ่ายจากทุนสวัสดิการสมาชิกวงเงิน 150,000.00 บาท หากมีจำนวนสมาชิกยื่นขอรับความช่วยเหลือเข้ามามากให้พิจารณาตามความเหมาะสมแต่ให้อยู่ในวงเงินที่อนุมัติไว้

5. ให้บริการเงินกู้โครงการน้ำท่วม วงเงินกู้ไม่เกิน 400,000.00 บาท ผ่อนชำระคืน 72 งวด โดยปลอดเงินต้น 12 เดือน (มติที่ประชุมครั้งที่ 12/2556 วันที่ 17 ตุลาคม 2556)

5. จ่ายเงินทุนสาธารณประโยชน์เพื่อจัดการงานศพสมาชิกและบุคคลในครอบครัว

ในระหว่างปี สหกรณ์ได้จ่ายเงินช่วยจัดการงานศพสมาชิก และบุคคลในครอบครัวสมาชิก เป็นจำนวนเงินทั้งสิ้น 612,500.00 บาท โดยมีรายละเอียดดังนี้

(1) จ่ายให้กับทายาทสมาชิกที่เสียชีวิต จำนวน 3 ราย เป็นเงินจำนวน 280,000.00 บาท

1. นายวิทยา ศรีเมือง เลขที่สมาชิก 1653 อายุสมาชิก 14 ปี 3 เดือน
จ่ายเงินช่วยจำนวน 120,000.00 บาท สังกัด บริษัท SPRC
2. นายดีไชย ธานีรินทร์ เลขที่สมาชิก 2887 อายุสมาชิก 8 ปี 7 เดือน
จ่ายเงินช่วยจำนวน 80,000.00 บาท สังกัด บริษัท THAPPLINE
3. นายธนรัตน์ จันทศรี เลขที่สมาชิก 3202 อายุสมาชิก 6 ปี 11 เดือน
จ่ายเงินช่วยจำนวน 80,000.00 บาท สังกัด บริษัท PTTGC

(2) จ่ายค่าพวงหรีดที่นำไปเคารพศพสมาชิกและร่วมเป็นเจ้าภาพสวดพระอภิธรรมศพครอบครัวกรรมการ เป็นเงินจำนวน 17,500.00 บาท

(3) จ่ายให้กับสมาชิกเพื่อร่วมทำบุญงานศพของบุคคลในครอบครัวที่เสียชีวิต จำนวน 63 ราย เป็นเงินจำนวน 315,000.00 บาท

6. จ่ายสวัสดิการให้กับสมาชิก เป็นจำนวนเงินทั้งสิ้น 448,000.00 บาท โดยมีรายละเอียด ดังนี้

ในระหว่างปี สหกรณ์ได้จ่ายเงินเกี่ยวกับสวัสดิการให้กับสมาชิก จำนวน 208 ราย โดยตัดจ่ายจากทุนสาธารณประโยชน์จำนวน 151,000.00 บาท และ ทุนสวัสดิการสมาชิก จำนวน 297,000.00 บาท สำหรับรายละเอียดแยกได้ดังนี้

- (1) สมาชิกเกษียณอายุ จำนวน 16 ราย ๆ ละ 10,000.00 บาท เป็นเงินทั้งสิ้น 160,000.00 บาท
- (2) สมาชิกเจ็บป่วยเข้ารับการรักษาพยาบาลเป็นคนไข้ใน จำนวน 96 ราย ๆ ละ 2,000.00 บาท เป็นเงินทั้งสิ้น 192,000.00 บาท (กรณีพักรักษาตัวตั้งแต่ 2 คืนขึ้นไป ให้ได้รับเงินช่วยเหลือไม่เกิน 2 ครั้ง ต่อปี)
- (3) สมาชิกสมรสและจดทะเบียนตามกฎหมาย จำนวน 23 ราย ๆ ละ 1,000.00 บาท เป็นเงินทั้งสิ้น 23,000.00 บาท
- (4) สมาชิกมีบุตรจ่ายเงินรับขวัญทายาทใหม่ จำนวน 73 ราย ๆ ละ 1,000.00 บาท เป็นเงินทั้งสิ้น 73,000.00 บาท

7. จัดสัมมนา และทัศนศึกษาให้กับสมาชิก

จัดสัมมนาให้กับสมาชิกเรื่อง “กฎหมายน่ารู้เกี่ยวกับการกู้และการค้าประกันของสมาชิก” ณ โรงแรมไอยราพาร์ค โฮเต็ลแอนด์รีสอร์ท จังหวัดอุทัยธานี เมื่อวันที่ 9 - 10 มีนาคม 2556 โดยมีสมาชิกและครอบครัวเข้าร่วมสัมมนาจำนวน 157 คน

8. การสนับสนุนกิจกรรมขององค์กร กรมส่งเสริมสหกรณ์ และหน่วยงานราชการอื่น

ในระหว่างปีได้จ่ายเงินทุนสาธารณประโยชน์สนับสนุนกิจกรรมต่าง ๆ เป็นจำนวนเงินทั้งหมด 21,186.00 บาท

1. ให้การสนับสนุน กรมส่งเสริม, กรมตรวจบัญชีสหกรณ์, สหกรณ์จังหวัดชลบุรี และสหกรณ์ต่าง ๆ ในรูปของสาธารณะกุศล
2. ให้การสนับสนุนการจัดกิจกรรมของสันนิบาตสหกรณ์จังหวัดชลบุรี และ ชมรมสหกรณ์ออมทรัพย์ภาคตะวันออกเฉียงเหนือของการเชื่อมโยงเครือข่ายระหว่างสหกรณ์ด้วยกัน

3. ให้การสนับสนุนการจัดกิจกรรมภายในศูนย์ปฏิบัติการชลบุรี
มติที่ประชุม ที่ประชุมรับทราบ

วาระที่ 2 รับรองรายงานการประชุมใหญ่สามัญประจำปี 2555

ประธานได้เสนอต่อที่ประชุมใหญ่เพื่อพิจารณารายงานการประชุมใหญ่สามัญประจำปี 2555 ตามหนังสือรายงานกิจการประจำปี 2556 หน้าที่ 13 ถึงหน้าที่ 29

มติที่ประชุม ที่ประชุมมีมติรับรองรายงานการประชุมใหญ่สามัญประจำปี 2555 โดยไม่มีการแก้ไข

วาระที่ 3 รับทราบสมาชิกเข้าใหม่และลาออก ประจำปี 2556

ประธานแจ้งให้ทราบว่า ณ วันที่ 30 กันยายน 2556 สหกรณ์ออมทรัพย์ธุรกิจก๊าซ ปตท. จำกัด มีสมาชิกทั้งสิ้น จำนวน 4,328 คน ในระหว่างปีมีการเปลี่ยนแปลงของสมาชิก ดังนี้

สมาชิกเมื่อวันที่ 1 ตุลาคม 2555	4,112	คน
สมาชิกเข้าใหม่ระหว่างปี	348	คน
สมาชิกลาออกระหว่างปี	132	คน
รวมสมาชิกทั้งสิ้น	4,328	คน
เพิ่มขึ้นจากปี 2555	216	คน
เพิ่มขึ้นร้อยละ	5.25	

มติที่ประชุม ที่ประชุมรับทราบ

วาระที่ 4 รับทราบรายงานผลการดำเนินงาน ประจำปี 2556

ประธานได้แจ้งต่อที่ประชุมใหญ่ให้ทราบผลการดำเนินงาน ประจำปี 2556 โดยมีรายละเอียดตามหนังสือรายงานกิจการประจำปี 2556 หน้าที่ 31 ถึงหน้าที่ 37 โดยสรุปสาระสำคัญได้ดังนี้

1. การให้บริการเงินกู้แก่สมาชิกระหว่างปี 2556

ระหว่างปี สหกรณ์ได้ให้บริการเงินกู้แก่สมาชิกในแต่ละประเภทเป็นเงินกว่า 1,467.71 ล้านบาท ของจำนวนสัญญาเงินกู้ โดยรวม 1,769 สัญญา ซึ่งสามารถแยกเป็นสัญญาแต่ละประเภทได้ดังนี้

เงินกู้ฉุกเฉิน	496	สัญญา	เป็นเงินทั้งสิ้น	37.92	ล้านบาท
เงินกู้โครงการทั่วไป	97	สัญญา	เป็นเงินทั้งสิ้น	37.11	ล้านบาท
เงินกู้สามัญเพื่อการทั่วไป	976	สัญญา	เป็นเงินทั้งสิ้น	953.75	ล้านบาท
เงินกู้สามัญเพื่อยานพาหนะ	14	สัญญา	เป็นเงินทั้งสิ้น	11.10	ล้านบาท
เงินกู้พิเศษเพื่อเคหสงเคราะห์	152	สัญญา	เป็นเงินทั้งสิ้น	350.02	ล้านบาท
เงินกู้พิเศษเพื่อการอื่นใด	34	สัญญา	เป็นเงินทั้งสิ้น	77.81	ล้านบาท

2. การให้บริการรับฝากเงินแก่สมาชิกระหว่างปี 2556

ระหว่างปีสมาชิกได้ใช้บริการเงินรับฝากประเภทต่างๆ มีปริมาณพอสมควร ซึ่งเป็นการฝากเพิ่มและถอนคืนเงินฝากตามภาวะเศรษฐกิจ ส่งผลให้การเปลี่ยนแปลงของปริมาณเงินรับฝากแต่ละประเภทอยู่ในปริมาณที่เหมาะสมและสามารถควบคุมได้ โดยเฉพาะอัตราดอกเบี้ยเงินรับฝากที่สหกรณ์จ่ายให้กับสมาชิก สามารถคงระดับการจ่ายได้ในอัตราที่ค่อนข้างสูงกว่าตลาดทั่วไป

3. การนำเงินหมุนเวียนลงทุนกับสถาบันการเงินระหว่างปี 2556

ระหว่างปี คณะกรรมการดำเนินการได้นำเงินหมุนเวียนไปลงทุนในรูปแบบต่าง ๆ เพื่อให้เกิดผลประโยชน์ที่สูงสุด โดยคำนึงถึงความมั่นคง ปลอดภัย และสะดวกต่อการถอนคืนมากที่สุด สำหรับอัตราผลตอบแทนจะแตกต่างกันตามแต่ระยะเวลาประเภทของการลงทุนนั้น

โดยภาพรวมการลงทุนส่วนใหญ่จะอยู่ในรูปของเงินฝากประจำและเงินฝากออมทรัพย์ ซึ่งจะแตกต่างกันในด้านอัตราดอกเบี้ยที่จะได้รับตามระยะเวลาของการฝาก โดยการลงทุนในแต่ละประเภทจะพิจารณาตามความเหมาะสม และให้เกิดความสอดคล้องต่อการถอนคืน ผลตอบแทนที่ได้รับจะสูงกว่าอัตราดอกเบี้ยเงินฝากของธนาคารและสถาบันการเงินอื่น ซึ่งการลงทุนส่วนใหญ่จะอยู่ที่ชุมนุมสหกรณ์ออมทรัพย์แห่งประเทศไทย จำกัด

สำหรับการลงทุนในรูปของการถือหุ้นชุมนุมสหกรณ์ออมทรัพย์แห่งประเทศไทย จำกัด เป็นการลงทุนระยะยาว ซึ่งผลตอบแทนจะใกล้เคียงกับอัตราที่จะปันผลคืนให้กับสมาชิก

4. การเคลื่อนไหวของปริมาณทุนเรือนหุ้นระหว่างปี 2556

ปริมาณเงินทุนที่เข้าสู่ระบบการบริหารงานของสหกรณ์ โดยภาพรวมจะมาจากทุนเรือนหุ้นของสมาชิกในแต่ละเดือนเป็นส่วนใหญ่ เป็นเงินทุนระยะยาวที่ช่วยเสริมสร้างฐานะความมั่นคงและการบริหารงานที่มีประสิทธิภาพแบบยั่งยืนต่อสหกรณ์ ส่วนผลตอบแทนสำหรับทุนเรือนหุ้นจะอยู่ในรูปของเงินปันผลที่จะได้รับการจัดสรรจากกำไร โดยไม่มีการกำหนดอัตราผลตอบแทนที่แน่นอนไว้ ซึ่งแตกต่างจากเงินรับฝากของสมาชิกที่จะได้รับผลตอบแทนตามระยะเวลาและอัตราดอกเบี้ยที่ได้ตกลงกัน

5. สรุปสถานะการเงินของสหกรณ์ในรอบปี 2556

สมาชิกสามารถเทียบเคียงการบริหารงานของสหกรณ์จากปริมาณเงินทุนต่างๆ ที่สหกรณ์มีอยู่ได้โดยพิจารณาจากทุนสะสมต่าง ๆ ทุนเรือนหุ้น เงินรับฝาก เงินทุนหมุนเวียน และ เงินให้สมาชิกกู้ โดยมีรายละเอียดดังนี้

- ทุนสะสมตามระเบียบ	94.62	ล้านบาท
- ทุนเรือนหุ้นสมาชิก	2,138.66	ล้านบาท
- เงินรับฝากจากสมาชิก	933.47	ล้านบาท
- เงินกู้จากภายนอก	56.93	ล้านบาท
- เงินลงทุนหมุนเวียน	361.48	ล้านบาท
- เงินลงทุนระยะยาว	90.45	ล้านบาท
- เงินให้สมาชิกกู้	2,858.39	ล้านบาท

6. ผลการดำเนินงาน เปรียบเทียบประมาณการ รายได้ รายจ่าย สำหรับปี 2556

การดำเนินงานในรอบปีที่ผ่านมา คณะกรรมการดำเนินการได้ควบคุมรายจ่ายให้เป็นไปตามประมาณการ และสร้างรายได้ให้เป็นไปตามเป้าหมายที่วางไว้ โดยคำนึงถึงผลประโยชน์ของสมาชิกทุกคนเป็นหลัก มิได้ดำเนินการด้วยการมุ่งค้าหากำไรแต่อย่างใด

ประสิทธิภาพในการดำเนินงานของคณะกรรมการสำหรับปีนี้ สามารถดำเนินงานได้ตามวัตถุประสงค์และเป้าหมายที่วางไว้ โดยมีกำไรของปีสูงกว่าประมาณการ แม้ในระหว่างปีจะไม่มีการปรับอัตราดอกเบี้ยเงินให้กู้แก่สมาชิกเพิ่มขึ้นตามภาวะเศรษฐกิจในบางช่วงที่มีการเปลี่ยนแปลง แต่เน้นการให้บริการเงินกู้แก่สมาชิกมากขึ้นแทนเพื่อเพิ่มรายได้ตามที่ตั้งประมาณการไว้ ซึ่งรายได้ทั้งหมดมาจากดอกเบี้ยรับจากเงินให้สมาชิกกู้และผลตอบแทนจากเงินลงทุนต่าง ๆ

มติที่ประชุม ที่ประชุมรับทราบ

วาระที่ 5 รับทราบประมาณการรายได้ – รายจ่าย และงบประมาณการลงทุนประจำปี 2557

ประธานได้แจ้งต่อที่ประชุมใหญ่ให้ทราบประมาณการรายได้ – รายจ่าย และงบประมาณการลงทุนประจำปี 2557 โดยมีรายละเอียดตามหนังสือรายงานกิจการประจำปี 2556 หน้าที่ 38 ถึงหน้าที่ 44 โดยสรุปสาระสำคัญได้ดังนี้

ประมาณการรายได้	จำนวนเงิน (บาท)	ร้อยละ (%)
รายได้จากดอกเบี้ยเงินให้กู้ยืม	207,756,000.00	93.74
รายได้จากดอกเบี้ยของเงินลงทุน	13,471,000.00	6.08
รายได้อื่น ๆ	400,000.00	0.18
รวมรายได้	<u>221,627,000.00</u>	<u>100.00</u>
ประมาณการรายจ่าย		
ค่าใช้จ่ายหมวดดอกเบี้ยจ่าย	42,727,540.00	19.28
ค่าใช้จ่ายหมวดเจ้าหน้าที่	4,350,170.00	1.95
ค่าใช้จ่ายหมวดค่าตอบแทนกรรมการ	1,008,000.00	0.45
ค่าใช้จ่ายหมวดค่าตอบแทนผู้ตรวจสอบ	100,000.00	0.05
ค่าใช้จ่ายหมวดค่าเครื่องเขียนแบบพิมพ์	100,000.00	0.05
ค่าใช้จ่ายหมวดค่าใช้จ่ายตามโครงการ	5,800,000.00	2.62
ค่าใช้จ่ายหมวดค่าใช้สอย	1,789,365.00	0.81
รวมรายจ่าย	<u>55,875,075.00</u>	<u>25.21</u>
ประมาณการกำไรสุทธิ	<u>165,751,925.00</u>	<u>74.79</u>
งบประมาณการลงทุน		
1. พัฒนาระบบงานคอมพิวเตอร์สหกรณ์		
- ระบบงานสหกรณ์	800,000.00	
- ค่า LICENCE WINDOWS และ ORACLE	77,040.00	
- เครื่องพิมพ์สมุดเงินฝากและการ์ด	120,000.00	
- อุปกรณ์เครื่องใช้เกี่ยวกับคอมพิวเตอร์	50,000.00	
- อุปกรณ์สำนักงาน	500,000.00	
รวมงบลงทุนทั้งสิ้น	<u>1,547,040.00</u>	

มติที่ประชุม ที่ประชุมรับทราบ

วาระที่ 6 รับทราบรายงานผู้ตรวจสอบกิจการ ประจำปี 2556

ผู้ตรวจสอบกิจการได้นำเสนอผลการตรวจสอบ โดยมีรายละเอียดตามหนังสือรายงานกิจการประจำปี 2556 หน้าที่ 45 ถึงหน้าที่ 46 สรุปสาระสำคัญได้ดังนี้

(1) วัตถุประสงค์ของการตรวจสอบ

- 1.1 เพื่อตรวจสอบการบริหารจัดการของคณะกรรมการดำเนินการ
- 1.2 เพื่อตรวจสอบการปฏิบัติงานเกี่ยวกับการบัญชีและการควบคุมเงิน
- 1.3 เพื่อตรวจสอบงานด้านนิติกรรมสัญญา รวมถึงระเบียบและข้อกฎหมายต่างๆ
- 1.4 เพื่อตรวจสอบงานด้านการวางกลยุทธ์ในกิจกรรมการลงทุน
- 1.5 เพื่อตรวจสอบการปฏิบัติงานด้านต่างๆของเจ้าหน้าที่สหกรณ์

(2) รายละเอียดที่ได้ดำเนินการเข้าตรวจสอบกิจการ

- 2.1 ตรวจสอบเงินสดใบแจ้งยอดธนาคารกับบัญชีสหกรณ์
- 2.2 ตรวจสอบเอกสารการรับเงิน, ใบสำคัญจ่ายเงินกับสมุดสรุปรายวัน
- 2.3 ตรวจสอบเอกสารการกู้, ทรัพย์สินจำนอง, การจ่ายค่าน้ำ, เงินปันผล
- 2.4 ตรวจสอบการคำนวณใบสรุปรายวันเทียบกับยอดเงินสดคงเหลือ
- 2.5 ตรวจสอบการคำนวณยอดเงินรับ-จ่าย ระหว่างเดือนจากบัญชีเงินสด, ทุนเรือนหุ้น ฯลฯ

- 2.6 ตรวจสอบทรัพย์สินถาวร, การจัดเก็บเอกสารสำคัญของลูกหนี้
- 2.7 ตรวจสอบรายการหนี้สูญ หรือ หนี้สงสัยว่าจะสูญ, การตั้งเงินสำรองหนี้สูญ
- 2.8 ตรวจสอบการเปรียบเทียบยอดรวมบัญชีรายตัวลูกหนี้, การรับสมาชิก
- 2.9 ตรวจสอบการปฏิบัติงานตามระบบควบคุมในด้านต่างๆ ตามระเบียบของสหกรณ์
- 2.10 ตรวจสอบผลการปฏิบัติงานด้านต่างๆของเจ้าหน้าที่สหกรณ์
- 2.11 ตรวจสอบตามหนังสือร้องเรียนหรือข้อร้องเรียนของสมาชิกฯ

(3) ผลการตรวจสอบ

คณะผู้ตรวจสอบได้เข้าตรวจสอบกิจการของสหกรณ์ออมทรัพย์ธุรกิจก๊าซ ปตท. จำกัดทั้งหมด 6 ครั้ง และได้มอบหมายให้ผู้ตรวจสอบท่านใดท่านหนึ่งเข้าร่วมการประชุมของคณะกรรมการสหกรณ์ซึ่งผลการตรวจสอบมีดังนี้

- 3.1 การตรวจสอบตามวาระ จำนวน 5 ครั้ง

ผลการตรวจสอบทั้ง 5 ครั้ง ไม่พบสิ่งผิดปกติ

- 3.2 การสุ่มตรวจ จำนวน 1 ครั้ง

ผลการสุ่มตรวจทั้ง 1 ครั้ง ไม่พบสิ่งผิดปกติ

- 3.3 การตรวจสอบจากเข้าร่วมการประชุมของคณะกรรมการจากการประชุมทั้งหมด 13 ครั้ง

นายมนทล แพทอง เข้าร่วมการประชุมคณะกรรมการจำนวน 9 ครั้ง ผลการตรวจสอบทั้ง 9 ครั้ง ไม่พบสิ่งผิดปกติ

นายนราชิต ภัทรกุลปรียา เข้าร่วมการประชุมคณะกรรมการจำนวน 8 ครั้ง ผลการตรวจสอบทั้ง 8 ครั้ง ไม่พบ

สิ่งผิดปกติ

สรุปผลการตรวจสอบ

ไม่พบสิ่งผิดปกติหรือการทุจริตแต่อย่างใด การดำเนินงานในกิจการทุกอย่างของสหกรณ์เป็นไปตามวัตถุประสงค์, ระเบียบ, ข้อบังคับและมติของที่ประชุมใหญ่ทุกประการ

ในการเข้าตรวจสอบคณะผู้ตรวจสอบได้รับความร่วมมืออย่างดียิ่งจากคณะกรรมการและเจ้าหน้าที่สหกรณ์ทุกท่าน จึงขอขอบคุณในโอกาสนี้ด้วย

มติที่ประชุม ที่ประชุมรับทราบ

วาระที่ 7 พิจารณานุมัติงบดุล งบกำไรขาดทุน และ งบกระแสเงินสด ประจำปี 2556

นายสิริวิชัย ไพศาสตร ผู้แทนผู้สอบบัญชี ได้แจ้งต่อที่ประชุมใหญ่ให้ทราบรายละเอียดของงบดุล งบกำไรขาดทุน และงบกระแสเงินสด ประจำปี 2556 โดยมีรายละเอียดตามหนังสือรายงานกิจการประจำปี 2556 หน้าที่ 53 ถึงหน้าที่ 63 โดยสรุปสาระสำคัญได้ดังนี้

งบดุล	ปี 2556 (บาท)
สินทรัพย์	
เงินสดและเงินฝากธนาคาร	59,436,296.80
เงินฝากประจำชุมนุมสหกรณ์ฯ	361,484,807.67
เงินลงทุนระยะยาว	90,452,000.00
ลูกหนี้เงินให้กู้แก่สมาชิก	2,858,400,991.61
อุปกรณ์สำนักงาน-สุทธิ	105,977.46
สินทรัพย์หมุนเวียนอื่น	773,836.90
สินทรัพย์ไม่มีตัวตน	402,405.60
รวมสินทรัพย์	<u>3,371,056,316.04</u>

หนี้สินและทุนของสหกรณ์

หนี้สิน

เงินเบิกเกินบัญชีธนาคารและเงินกู้ยืมระยะสั้น	45,600,800.00
เงินรับฝากจากสมาชิก	933,464,326.18
เงินกู้ยืมระยะยาว	11,331,600.00
ค่าบำรุงสันนิบาตสหกรณ์แห่งประเทศไทยค้างจ่าย	10,000.00
หนี้สินหมุนเวียนอื่น	459,754.24
หนี้สินไม่หมุนเวียนอื่น	4,848,730.87
รวมหนี้สิน	<u>995,715,211.29</u>

ทุนของสหกรณ์

ทุนเรือนหุ้น	2,138,660,870.00
ทุนสำรอง	79,682,682.52
ทุนสะสมตามข้อบังคับและระเบียบฯ	14,939,860.48
กำไรสุทธิประจำปี	142,057,691.75
รวมทุนของสหกรณ์	<u>2,375,341,104.75</u>
รวมหนี้สินและทุนของสหกรณ์	<u>3,371,056,316.04</u>

งบกำไรขาดทุน	ปี 2556 (บาท)	เปอร์เซ็นต์ (%)
รายได้		
ดอกเบียและผลตอบแทนจากการลงทุน	185,272,358.57	99.81
รายได้อื่นที่มีใช้ดอกเบีย	349,329.46	0.19
รวมรายได้	<u>185,621,688.03</u>	<u>100.00</u>
รายจ่าย		
ดอกเบียจ่าย	32,740,691.70	17.67
ค่าใช้จ่ายในการดำเนินงาน	10,823,304.58	5.84
รวมรายจ่าย	<u>43,563,996.28</u>	<u>23.51</u>
กำไรสุทธิ	<u>142,057,691.75</u>	<u>76.49</u>

งบกระแสเงินสด

	ปี 2556 (บาท)
เงินสดสุทธิ(ใช้ไป) จากกิจกรรมดำเนินงาน	(372,755,439.35)
เงินสดสุทธิ(ใช้ไป) จากกิจกรรมลงทุน	(0.00)
เงินสดสุทธิได้มาจากกิจกรรมจัดหาเงิน	280,690,583.31
เงินสดสุทธิ เพิ่มขึ้น (ลดลง)	(92,064,856.04)
เงินสด ณ วันต้นปี	512,985,960.51
เงินสด ณ วันสิ้นปี	<u>420,921,104.47</u>

มติที่ประชุม ที่ประชุมมีมติด้วยคะแนนเสียงเป็นเอกฉันท์อนุมัติงบดุล งบกำไรขาดทุน และงบกระแสเงินสด ประจำปี 2556

วาระที่ 8 พิจารณาจัดสรรกำไรสุทธิ ประจำปี 2556

ประธานได้แจ้งต่อที่ประชุมใหญ่ให้พิจารณาจัดสรรกำไรสุทธิประจำปี 2556 จำนวน 142,057,691.75 บาท โดยมีรายละเอียดตามหนังสือรายงานกิจการประจำปี 2556 หน้าที่ 64 ถึงหน้าที่ 65 โดยมีสาระสำคัญดังนี้

	จำนวนเงิน(บาท)	เปอร์เซ็นต์(%)
1. ตาม พรบ.สหกรณ์ พ.ศ. 2542 มาตรา 60		
1.1 เป็นเงินสำรองไม่น้อยกว่าร้อยละสิบของกำไรสุทธิ	15,928,061.58	11.21
1.2 เป็นค่าบำรุงสันนิบาตสหกรณ์แห่งประเทศไทย	10,000.00	0.01
2. ตามข้อบังคับของสหกรณ์ ข้อ 24		
2.1 เป็นเงินปันผลตามหุ้นในอัตราร้อยละห้าจุดสองห้า	103,976,761.43	73.19
2.2 เป็นเงินเฉลี่ยคืนตามส่วนธุรกิจร้อยละสิบ	16,255,984.74	11.45
2.3 เป็นเงินโบนัสกรรมการดำเนินการ และ เงินโบนัสเจ้าหน้าที่	2,250,000.00 836,884.00	1.59 0.59
2.4 เป็นทุนสะสมไว้เพื่อจ่ายตามระเบียบ		
- ทุนรักษาเสถียรภาพทางการเงิน	100,000.00	0.07
- ทุนสาธารณประโยชน์	100,000.00	0.07
- ทุนสาธารณประโยชน์เพื่อสงเคราะห์เกี่ยวกับการศพบสมาชิก	800,000.00	0.56
- ทุนสวัสดิการสมาชิก	400,000.00	0.28
- ทุนสวัสดิการสังคม	200,000.00	0.14
- ทุนเสริมสวัสดิการ	1,000,000.00	0.70
- ทุนการศึกษาบุตรสมาชิก	200,000.00	0.14
	<u>142,057,691.75</u>	<u>100.00</u>

มติที่ประชุม ที่ประชุมมีมติด้วยคะแนนเสียงเป็นเอกฉันท์อนุมัติการจัดสรรกำไรสุทธิประจำปี 2556

วาระที่ 9 พิจารณากำหนดวงเงินกู้ยืมและค้ำประกัน ประจำปี 2557

คณะกรรมการดำเนินการสหกรณ์ออมทรัพย์ธุรกิจก๊าซ ปตท. จำกัด ขอเสนอที่ประชุมใหญ่สามัญประจำปี 2556 เพื่อพิจารณาอนุมัติกำหนดวงเงินซึ่งสหกรณ์อาจกู้ยืมและค้ำประกัน ประจำปี 2557 ในวงเงินไม่เกิน 450,000,000.00 บาท (สี่ร้อยห้าสิบล้านบาทถ้วน) สำหรับการดำเนินการกิจการสหกรณ์ฯ ซึ่งเป็นวงเงินกู้ยืมและค้ำประกันที่เท่ากับปี 2556

มติที่ประชุม ที่ประชุมมีมติด้วยคะแนนเสียงเป็นเอกฉันท์อนุมัติวงเงิน ซึ่งสหกรณ์อาจกู้ยืมและค้ำประกันประจำปี 2557 ในวงเงินไม่เกิน 450,000,000.00 บาท (สี่ร้อยห้าสิบล้านบาทถ้วน) เพื่อสนับสนุนการดำเนินงานของสหกรณ์

วาระที่ 10 พิจารณาเลือกตั้งผู้สอบบัญชี ประจำปี 2557

ตามระเบียบนายทะเบียนสหกรณ์ ว่าด้วยผู้สอบบัญชีสหกรณ์ พ.ศ. 2535 ได้กำหนดคุณสมบัติของผู้สอบบัญชีสหกรณ์ที่มาจากผู้สอบบัญชีรับอนุญาตว่า ต้องเป็นผู้สอบบัญชีที่ขึ้นทะเบียนเป็นผู้สอบบัญชีสหกรณ์ ได้รับการเลือกตั้งจากที่ประชุมใหญ่สามัญประจำปีของสหกรณ์และต้องผ่านการอบรมหลักสูตรการบัญชีสหกรณ์โดยผู้สอบบัญชีรับอนุญาต

คณะกรรมการดำเนินการ ได้พิจารณาเลือกผู้สอบบัญชีรับอนุญาตที่มีคุณสมบัติตามระเบียบที่นายทะเบียนสหกรณ์กำหนดจากผู้สอบบัญชีที่เสนอเข้ามาให้พิจารณาทั้งสิ้นจำนวน 2 ราย ดังนี้

1. สำนักงานไอเอสเอสอডিท แอนด์ คอนซัลติ้ง ค่าธรรมเนียมการสอบบัญชี 50,000.00 บาท โดยเสนอผู้สอบบัญชีเข้ามาพิจารณา 1 ราย คือ

- นางผ่องใส ชาญเขียว ผู้สอบบัญชีรับอนุญาต เลขทะเบียน 2668

2. บริษัท เอ็น.เอส.เค คอนซัลแตนท์ จำกัด ค่าธรรมเนียมการสอบบัญชี 50,000.00 บาท โดยเสนอผู้สอบบัญชีเข้ามาพิจารณา 1 ราย คือ

- นางปัทมา ภูริศมี ผู้สอบบัญชีรับอนุญาต เลขทะเบียน 4303

สำหรับการนี้ คณะกรรมการดำเนินการได้พิจารณาเลือกสรรผู้สอบบัญชีรับอนุญาตที่มีคุณสมบัติตามระเบียบที่นายทะเบียนสหกรณ์กำหนด เพื่อเสนอที่ประชุมใหญ่สามัญประจำปี 2556 เลือกตั้งเป็นผู้สอบบัญชีประจำปี 2557 คือ นางผ่องใส ชาญเขียว ผู้สอบบัญชีรับอนุญาต เลขทะเบียน 2668 โดยมีค่าธรรมเนียมการตรวจสอบ จำนวน 50,000.00 บาท (ห้าหมื่นบาทถ้วน)

มติที่ประชุม ที่ประชุมมีมติด้วยคะแนนเสียงส่วนใหญ่เลือกตั้ง นางผ่องใส ชาญเขียว เป็นผู้สอบบัญชีประจำปี 2557 โดยมีค่าธรรมเนียมการตรวจสอบ จำนวน 50,000.00 บาท (ห้าหมื่นบาทถ้วน)

วาระที่ 11 พิจารณาเลือกตั้งผู้ตรวจสอบกิจการประจำปี 2557

ตามข้อบังคับสหกรณ์ข้อ 70 ได้กำหนดให้ที่ประชุมใหญ่อาจเลือกตั้งสมาชิกหรือบุคคลภายนอกผู้มีคุณวุฒิ ความรู้ ความสามารถ จำนวนหนึ่งแต่ไม่เกิน 5 คน เป็นผู้ตรวจสอบกิจการของสหกรณ์ ซึ่งมีอายุการดำรงตำแหน่งคราวละ 1 ปี

คณะกรรมการดำเนินการจึงขอให้ประชุมเสนอชื่อและคัดเลือกสมาชิกที่เหมาะสม เพื่อทำหน้าที่เป็นผู้ตรวจสอบกิจการประจำปี 2557 จำนวน 2 ท่าน โดยกำหนดค่าตอบแทนเป็นเงินจำนวน 50,000.00 บาท (ห้าหมื่นบาทถ้วน) ต่อปี

สมาชิกได้เสนอชื่อผู้ที่สมควรมาทำหน้าที่เป็นผู้ตรวจสอบกิจการ จำนวน 5 ราย คือ

- | | | |
|-----------------|--------------|---------------------|
| 1. นายณัฐกร | แก้วดี | สังกัด สมาชิกพิเศษ |
| 2. นายนราชิต | ภัทรกุลปรียา | สังกัด PTTGC |
| 3. นายอภิศักดิ์ | จุฑาศิริงค์ | สังกัด PTT-ชลบุรี |
| 4. นายนคร | บุรีเทศน์ | สังกัด PTT-ศรีราชา |
| 5. นางพรพรรณ | ปัสสงษ์ | สังกัด TES (ถอนตัว) |
| 6. นายเอกชัย | วงศ์รัฐการ | สังกัด PTT-ระยอง |

มติที่ประชุม ที่ประชุมมีมติด้วยคะแนนเสียงส่วนใหญ่เลือกตั้ง ผู้ตรวจสอบกิจการประจำปี 2557 จำนวน 2 ท่าน โดยกำหนดค่าตอบแทนเป็นเงินจำนวน 50,000.00 บาท (ห้าหมื่นบาทถ้วน) ต่อปี ดังนี้

1. นายณัฐกร แก้วดี
2. นายนราชิต ภัทรกุลปรียา

วาระที่ 12 พิจารณาเลือกตั้งคณะกรรมการดำเนินการ ประจำปี 2557

ด้วยข้อบังคับของสหกรณ์ออมทรัพย์ธุรกิจก๊าซ ปตท. จำกัด ข้อ 54 กำหนดว่า “ให้สหกรณ์มีคณะกรรมการดำเนินการไม่เกินสิบห้าคน ซึ่งที่ประชุมใหญ่เลือกตั้งจากสมาชิก การเลือกตั้งคณะกรรมการดำเนินการ ให้เลือกโดยวิธีเลือกประธานกรรมการหนึ่งคน และ กรรมการอื่นอีกไม่เกินสิบสี่คน ให้คณะกรรมการดำเนินการเลือกตั้งระหว่างกันเองเป็น รองประธานกรรมการหนึ่งคน หรือหลายคน เลขานุการหนึ่งคน และ เภรัญญิกหนึ่งคน และจะให้มีผู้ช่วยเลขานุการ หรือผู้ช่วยเพรัญญิกด้วยก็ได้ นอกนั้นเป็น กรรมการ”

คณะกรรมการดำเนินการได้กำหนดให้มีการเลือกตั้งคณะกรรมการดำเนินการ ประจำปี 2557 แทนคณะกรรมการดำเนินการที่ครบวาระในปี 2556 โดยมีรายละเอียดดังนี้

1. กำหนดวันเปิดรับสมัครสมาชิกที่ประสงค์จะเป็นกรรมการดำเนินการ ระหว่าง วันที่ 3 – 30 กันยายน 2556
2. กำหนดวิธีการเลือกสรรกรรมการ
การเลือกกรรมการดำเนินการ โดยวิธีลงคะแนนหยั่งเสียง และ นำเสนอที่ประชุมใหญ่เพื่อพิจารณาเลือกตั้งเป็นกรรมการ
3. กำหนดเขตเลือกตั้งและจำนวนกรรมการที่ครบวาระ จำนวน 7 คน ดังนี้

เขต 1 ศูนย์ปฏิบัติการชลบุรี, ส่วนปฏิบัติการระบบท่อเขต 1-10	จำนวน 2 คน
เขต 3 คลังปิโตรเลียมและคลังน้ำมัน	จำนวน 1 คน
เขต 4 โรงแยกก๊าซธรรมชาติระยองและขนอม	จำนวน 1 คน
เขต 5 บริษัท สตาร์ปิโตรเลียม รีไฟน์นิ่ง จำกัด (SPRC)	จำนวน 1 คน
เขต 6 บริษัท พีทีที โกลบอลเคมีคอล จำกัด(มหาชน) (PTTGC)	จำนวน 2 คน

กรรมการที่ครบวาระประจำปี 2556 จำนวน 7 คน มีรายชื่อดังต่อไปนี้

1. นายธีรพงศ์ กฤษฏาธิระ เขต 1 ศูนย์ปฏิบัติการชลบุรี
2. นายปานศิริ ไพศาลนนท์ เขต 1 ศูนย์ปฏิบัติการชลบุรี
3. นายนคร บุรีเทศน์ เขต 3 คลังปิโตรเลียมและคลังน้ำมัน
4. นายเทิด ลำภา เขต 4 โรงแยกก๊าซธรรมชาติระยองและขนอม
5. นายพรหมณัฐ ยุทธธโรจน์ เขต 6 บริษัท พีทีที โกลบอลเคมีคอล จำกัด (มหาชน) (PTTGC)
6. นายประเสริฐ เส็งดอนไพร เขต 6 บริษัท พีทีที โกลบอลเคมีคอล จำกัด (มหาชน) (PTTGC)
7. นางสาวพรรณณี พุกำเนิต เขต 8 บริษัท ไทยออยล์ เอนเนอร์ยี เซอร์วิส จำกัด (TES)

4. กำหนดหลักเกณฑ์สำหรับผู้ที่จะได้รับการเลือกสรรเป็นกรรมการ ตามคะแนนเสียง ดังนี้

4.1 บุคคลที่ได้รับคะแนนเสียงสูงสุดในลำดับที่ของจำนวนกรรมการที่ครบวาระ ในแต่ละเขต เป็นผู้ดำรงตำแหน่งกรรมการประจำปี 2557 โดยมีวาระการดำรงตำแหน่ง 2 ปี กรณีคะแนนเท่ากันให้ใช้วิธีจับสลาก

4.2 สำหรับกรณีที่เขตเลือกสรรได้ผู้สมัครเท่ากับจำนวนกรรมการที่จะได้รับการเลือกตั้ง ไม่ต้องมีการเลือกสรรให้ถือว่าผู้สมัครเป็นผู้ได้รับการเลือกสรรและนำเสนอที่ประชุมใหญ่พิจารณาเลือกตั้งเป็นกรรมการดำเนินการ

4.3 สำหรับกรณีที่เขตเลือกสรรได้ผู้สมัครไม่ครบตามจำนวนที่กำหนด ให้มีการเลือกตั้งในที่ประชุมใหญ่ให้ครบจำนวนที่กำหนด

5. กำหนดวันลงคะแนนและวิธีการลงคะแนนเสียงเลือกสรรกรรมการ ดังนี้

5.1 วันลงคะแนนและเวลาการหย่อนบัตรเลือกสรร ให้กรรมการเลือกสรรแต่ละเขตเป็นผู้กำหนดตามความเหมาะสม โดยให้แล้วเสร็จภายในวันเปิดหีบนับคะแนนเสียงเลือกสรร

5.2 วันเปิดหีบนับคะแนนเสียงเลือกสรร วันที่ 31 ตุลาคม 2556

5.3 วิธีการลงคะแนนเสียงเลือกสรร โดยการหย่อนบัตร

6. กรรมการประจำหน่วยเลือกสรร สรุปผลการรวมคะแนนเลือกสรรกรรมการ นำเสนอต่อประธานในที่ประชุมใหญ่สามัญประจำปี 2556 เพื่อให้ที่ประชุมใหญ่พิจารณาเลือกตั้งเป็นกรรมการดำเนินการ

รายนามผู้สมัครรับเลือกตั้งเป็นกรรมการประจำปี 2557

เขต 1 ศูนย์ปฏิบัติการชลบุรี, ส่วนปฏิบัติการระบบท่อเขต 1- 10	จำนวน 2 คน
1. นายธีรพงศ์ กฤษฏาธิระ	
2. นายปานศิริ ไพศาลนนท์	
เขต 3 คลังปิโตรเลียมและคลังน้ำมัน	จำนวน 1 คน
1. นายมณฑล แพทอง	
เขต 4 โรงแยกก๊าซธรรมชาติระยองและขนอม	จำนวน 1 คน
1. นายเทิด ลำภา	
เขต 5 บริษัท บริษัท สตาร์ ปิโตรเลียม รีไฟน์นิ่ง จำกัด (SPRC)	จำนวน 1 คน
1. นางสาวรณดา สีสานุเกษมพงศ์	
เขต 6 บริษัท พีทีที โกลบอลเคมีคอล จำกัด(มหาชน) (PTTGC)	จำนวน 5 คน
1. นางสาวณิชา ศรีจันทร์นนท์	
2. นายพรหมณัฐ ยุทธธโรจน์	

3. นายยุทธนา บุญแจ่ม
4. นายพิชัย ชินะอมรรัตน์
5. นายพิสิษฐ์ ชุนกวง

คณะกรรมการนำเสนอรายชื่อผู้ที่ได้รับการเลือกสรรเป็นกรรมการ ให้ที่ประชุมใหญ่พิจารณาเลือกสรรเป็นกรรมการดำเนินการ ประจำปี 2557 ซึ่งมีรายนามดังต่อไปนี้

- | | | |
|---------------|----------------|---------------------------|
| 1. นายธีรพงศ์ | กฤษฎาธีระ | กรรมการเขตชลบุรี |
| 2. นายปานศิริ | ไพศาลนนท์ | กรรมการเขตชลบุรี |
| 3. นายมณฑล | แพทอง | กรรมการเขตศรีราชา |
| 4. นายเทิด | ลำภา | กรรมการเขตระยอง |
| 5. นางสาวรณมา | ลีลานุเกษมพงศ์ | กรรมการสังกัดบริษัท SPRC |
| 6. นางสาวณิชา | ศรีจันทรรนท | กรรมการสังกัดบริษัท PTTGC |
| 7. นายพรหมณัฐ | ยุทธธันโรจน์ | กรรมการสังกัดบริษัท PTTGC |

มติที่ประชุม ที่ประชุมมีมติด้วยคะแนนเสียงเป็นเอกฉันท์เลือกตั้งกรรมการที่ได้รับการเลือกสรรทั้ง 7 คน เป็นกรรมการดำเนินการประจำปี 2557

สำหรับรายนามคณะกรรมการดำเนินการชุดที่ 30 ประจำปี 2557 มีรายนามดังนี้

1. นายทวีศักดิ์ ไทพิทักษ์
2. นายยุทธนา วิญญูพงศ์พันธ์
3. นายสมรชัย คุณรักษ์
4. นายชูชาติ พันธ์อัมพร
5. นายเอกวิทย์ จิตรดา
6. ว่าที่ ร.ต.คมกฤษ มีสเกตุ
7. นายยุทธนา อ่ำกลีน
8. นางคันสิตา พิมลรัตน์
9. นายธีรพงศ์ กฤษฎาธีระ
10. นายปานศิริ ไพศาลนนท์
11. นายมณฑล แพทอง
12. นายเทิด ลำภา
13. นางสาวรณมา ลีลานุเกษมพงศ์
14. นางสาวณิชา ศรีจันทรรนท
15. นายพรหมณัฐ ยุทธธันโรจน์

วาระที่ 13 พิจารณออนุมัติการลงทุนในตราสารหนี้ กลุ่ม ปตท.

ด้วยปัจจุบันเงินลงทุนหมุนเวียนของสหกรณ์ส่วนใหญ่จะอยู่ในรูปของ เงินฝาก ตั๋วสัญญาใช้เงิน และ หุ้น ของชุมนุมสหกรณ์ ออมทรัพย์แห่งประเทศไทย จำกัด เป็นส่วนใหญ่ ซึ่งผลตอบแทนที่ได้รับเฉลี่ยประมาณ 3.00 – 3.75 % ต่อปี

เพื่อเป็นการกระจายการลงทุนและสร้างผลตอบแทนให้กับสมาชิกเพิ่มขึ้น คณะกรรมการดำเนินการเห็นสมควรที่จะเสนอที่ประชุมใหญ่สามัญประจำปี พิจารณาเพิ่มช่องทางการลงทุน โดยการลงทุนในตราสารหนี้ กลุ่ม ปตท.

วัตถุประสงค์

1. เพื่อเพิ่มผลตอบแทนการลงทุนในสหกรณ์

แนวทางการดำเนินการ

1. ลงทุนในตราสารหนี้ของกลุ่ม ปตท. เช่น หุ้นกู้ ปตท. หุ้นกู้ ปตท.สผ. เป็นต้น และต้องเป็นไปตาม พ.ร.บ.สหกรณ์

พ.ศ.2542 และตามประกาศคณะกรรมการพัฒนาการสหกรณ์แห่งชาติ เรื่อง ข้อกำหนดการฝาก หรือการลงทุนอย่างอื่นของสหกรณ์ พ.ศ.2552

2. สามารถนำไปค้ำประกันเงินกู้ที่จะนำมาขอสินเชื่อของสหกรณ์ จากสถาบันการเงินภายนอก ซึ่งจะช่วยลดอัตราดอกเบี้ยเงินกู้ดังกล่าวได้

3. วงเงินการลงทุนไม่เกินทุนสำรองของสหกรณ์

ผลประโยชน์ที่คาดว่าจะได้รับ

1. เพิ่มผลตอบแทนการลงทุน โดยคาดว่าจะได้รับผลตอบแทนประมาณ 4.50-4.75% ต่อปี

2. ลดความเสี่ยงการลงทุนในปัจจุบันที่ลงทุนกับชุมนุมสหกรณ์ออมทรัพย์แห่งประเทศไทยจำกัด เพียงแห่งเดียว

มติที่ประชุม ที่ประชุมมีมติด้วยคะแนนเสียงเป็นเอกฉันท์ อนุมัติให้ลงทุนในตราสารหนี้ กลุ่ม ปตท.โดยอยู่ในวงเงินไม่เกินทุนสำรองของสหกรณ์

วาระที่ 14 เรื่องอื่น ๆ ตามแต่จะมีสมาชิกเสนอ

เมื่อไม่มีสมาชิกท่านใดเสนอเรื่องอื่น ๆ เพิ่มเติม ประธานกรรมการได้กล่าวขอบคุณผู้บริหารบริษัทปตท.จำกัด เจ้าหน้าที่สำนักงานสหกรณ์จังหวัด และเจ้าหน้าที่สำนักงานตรวจบัญชีสหกรณ์ ที่มาร่วมประชุมและช่วยให้คำแนะนำต่าง ๆ สำหรับสาระสำคัญในการประชุม และขอขอบคุณท่านสมาชิกทุก ๆ ท่าน ที่เสียสละเวลามาร่วมประชุมในครั้งนี้ สำหรับการดำเนินงานในปีหน้าของคณะกรรมการชุดที่ 30 ขอให้สัญญากับสมาชิกว่าจะบริหารงานด้วยความซื่อสัตย์ ด้วยความสุจริต และใช้ความสามารถที่มีอยู่อย่างเต็มที่ในการที่จะดูแลเงินของมวลสมาชิกให้เกิดประโยชน์สูงสุดและให้เกิดความพอใจอย่างสูงสุดแก่สมาชิก

เลิกประชุม เวลา 16.30 น.



(นายทวีศักดิ์ ไทพิทักษ์)

ประธานกรรมการ



(นายชูชาติ พันธสัมพันธ์)

เลขานุการผู้จัดบันทึกรายงานการประชุม

เปรียบเทียบวาระที่ 3 รับทราบสมาชิกเข้าใหม่และลาออก ประจำปี 2557

ณ วันที่ 30 กันยายน 2557 สหกรณ์ออมทรัพย์ธุรกิจก๊าซ ปตท. จำกัด มีสมาชิกทั้งสิ้น จำนวน 4,461 คน ในระหว่างปีมีการเปลี่ยนแปลงของสมาชิก ดังนี้

สมาชิกเมื่อวันที่ 1 ตุลาคม 2556	4,328 คน
สมาชิกเข้าใหม่ระหว่างปี	260 คน
สมาชิกลาออกระหว่างปี	127 คน
ลาออก	116 คน
หมดสมาชิกภาพ	7 คน
เสียชีวิต	4 คน
รวมสมาชิก	4,461 คน
เพิ่มขึ้นจากปี 2556	133 คน
เพิ่มขึ้นร้อยละ	3.07

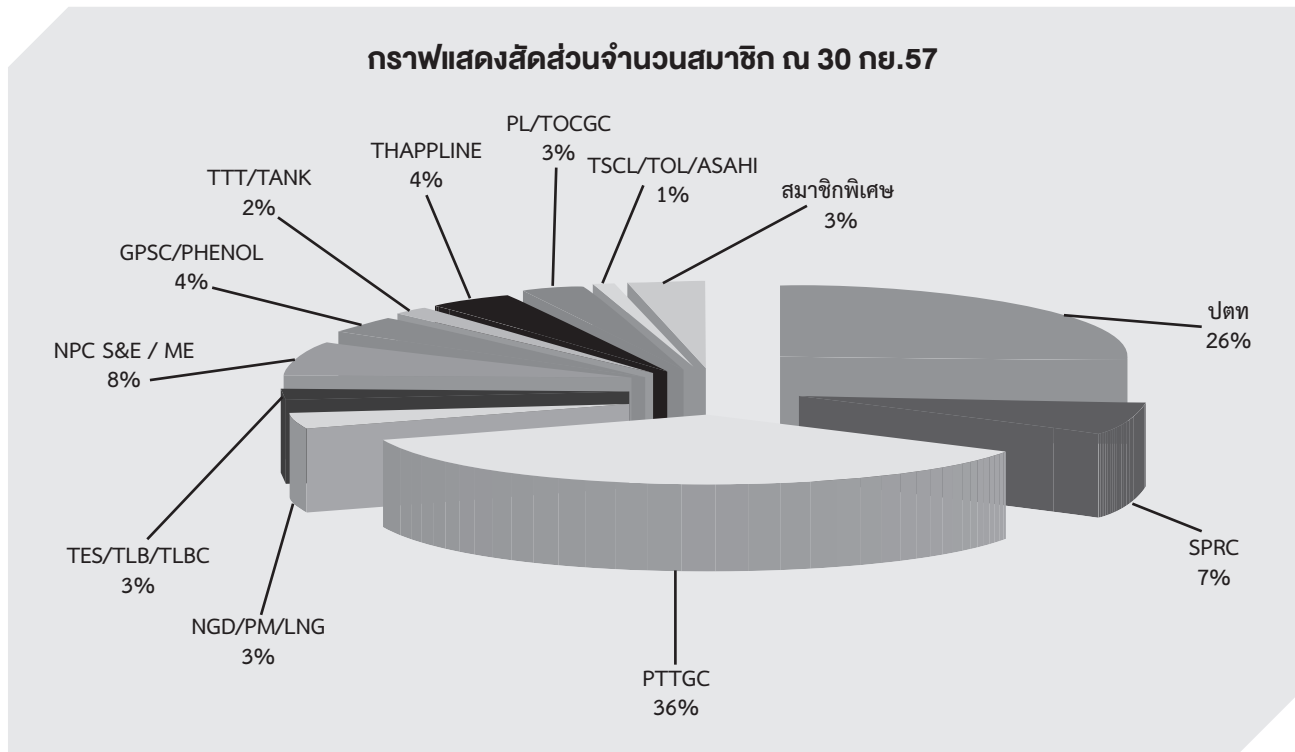

ตารางแสดงสัดส่วนสมาชิก ณ 30 กันยายน 2557											
ปตท.	SPRC	PTTGC	NGD/PM/LNG	TES/TLB/TLBC	NPC S&E / ME	GPSC/PHENOL	TTT/TANK	THAPLINE	PL/TOCGC	TSCL/TOL/ASAHI	สมาชิกพิเศษ
1,164	330	1,600	141	119	344	173	74	176	132	45	163

มติที่ประชุม.....

ระเบียบวาระที่ 4 รับทราบผลการดำเนินงาน ประจำปี 2557

1. การให้บริการเงินกู้แก่สมาชิกระหว่างปี 2557

ระหว่างปี สหกรณ์ได้ให้บริการเงินกู้แก่สมาชิกในแต่ละประเภทเป็นเงินกว่า 1,318.98 ล้านบาท ของจำนวนสัญญาเงินกู้โดยรวม 1,665 สัญญา ซึ่งสามารถแยกเป็นสัญญาแต่ละประเภทได้ดังนี้

1. เงินกู้ฉุกเฉิน	525	สัญญา	เป็นเงินทั้งสิ้น	42.56	ล้านบาท
2. เงินกู้โครงการทั่วไป	116	สัญญา	เป็นเงินทั้งสิ้น	42.71	ล้านบาท
3. เงินกู้สามัญเพื่อการทั่วไป	870	สัญญา	เป็นเงินทั้งสิ้น	879.55	ล้านบาท
4. เงินกู้สามัญเพื่อยานพาหนะ	5	สัญญา	เป็นเงินทั้งสิ้น	4.22	ล้านบาท
5. เงินกู้พิเศษเพื่อเคหะสงเคราะห์	121	สัญญา	เป็นเงินทั้งสิ้น	277.58	ล้านบาท
6. เงินกู้พิเศษเพื่อการอื่นใด	28	สัญญา	เป็นเงินทั้งสิ้น	72.36	ล้านบาท

กราฟแสดงการให้บริการเงินกู้แก่สมาชิกระหว่างปี 2557

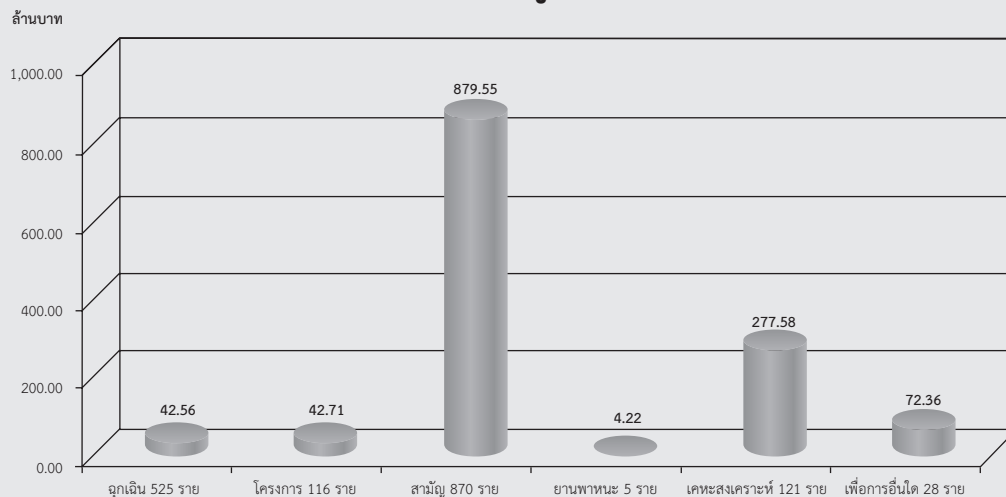

ตารางแสดงการให้บริการเงินกู้แก่สมาชิกในรอบปี 2557

รายการ	ฉุกเฉิน	โครงการ	สามัญ	ยานพาหนะ	เคหะสงเคราะห์	เพื่อการอื่นใด	รวมเงินกู้ทั้งหมด
(หน่วย : ล้านบาท)	42.56	42.71	879.55	4.22	277.58	72.36	1,318.98
(สัญญา)	525	116	870	5	121	28	1,665
อัตราดอกเบี้ย							อัตราเฉลี่ยต่อปี
ต่อปี	6.50%	6.50%	6.50%	6.50%	6.00%	6.50%	6.25%

ตารางแสดงเงินให้กู้แก่สมาชิกคงเหลือ ณ 30 กันยายน 2557

รายการ	ฉุกเฉิน	โครงการ	ซื้อหุ้น	สามัญ	ยานพาหนะ	เคหะสงเคราะห์	เพื่อการอื่นใด	รวมเงินกู้ทั้งหมด
(หน่วย : ล้านบาท)	17.94	51.78	0.76	1,586.52	26.43	1,307.89	227.29	3,218.61
(สัญญา)	302	184	6	1,992	49	686	110	3,329

ประเภทเงินให้สมาชิก	รายละเอียดเงินให้สมาชิกระหว่างปี 2557 (จำนวนเงิน : ล้านบาท)				ผลต่าง + เพิ่ม - ลด
	ต้นปี	จ่ายเงิน	รับชำระคืน	คงเหลือสิ้นปี	
เงินกู้ฉุกเฉิน	16.28	42.56	40.90	17.94	1.66
เงินกู้โครงการทั่วไป	34.85	42.71	25.78	51.78	16.93
เงินกู้โครงการซื้อหุ้น Warrant	14.04	0.00	13.28	0.76	-13.28
เงินกู้สามัญเพื่อการทั่วไป	1,443.16	879.55	736.19	1,586.52	143.36
เงินกู้สามัญเพื่อยานพาหนะ	31.64	4.22	9.43	26.43	-5.21
เงินกู้พิเศษเพื่อเคหะสงเคราะห์	1,140.20	277.58	109.89	1,307.89	167.69
เงินกู้พิเศษเพื่อการอื่นใด	177.97	72.36	23.04	227.29	49.32
รวมทั้งสิ้น	2,858.14	1,318.98	958.51	3,218.61	360.47

2. การให้บริการรับฝากเงินแก่สมาชิกระหว่างปี 2557

ระหว่างปี สมาชิกได้ใช้บริการเงินรับฝากประเภทต่างๆ มีปริมาณพอสมควร ซึ่งเป็นการฝากเพิ่มและถอนเงินฝาก ตามภาวะเศรษฐกิจ ส่งผลให้การเปลี่ยนแปลงของปริมาณเงินรับฝากแต่ละประเภทอยู่ในปริมาณที่เหมาะสมและสามารถควบคุมได้ โดยเฉพาะอัตราดอกเบี้ยเงินรับฝากที่สหกรณ์จ่ายให้กับสมาชิก สามารถคงระดับการจ่ายได้ในอัตราที่ค่อนข้างสูงกว่าตลาดทั่วไป สำหรับรายละเอียดการเคลื่อนไหวของเงินฝาก มีดังนี้

ประเภทเงินรับฝาก	รายละเอียดเงินรับฝากระหว่างปี 2557 (จำนวนเงิน : ล้านบาท)				ผลต่าง + เพิ่ม - ลด
	ต้นปี	รับฝากเพิ่ม	ถอนคืน	คงเหลือสิ้นปี	
ออมทรัพย์	2.66	0.98	1.34	2.30	-0.36
ออมทรัพย์พิเศษ	926.39	306.58	233.18	999.79	73.40
สินทรัพย์	4.42	8.97	4.32	9.07	4.65
รวมทั้งสิ้น	933.47	316.53	238.84	1,011.16	77.69

กราฟแสดงปริมาณเงินรับฝากคงเหลือ ณ 30 ก.ย.57

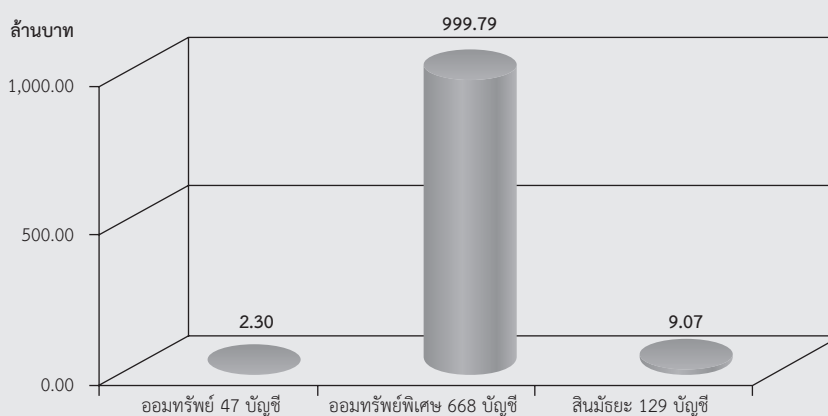

ตารางแสดงเงินรับฝากคงเหลือ ณ 30 กันยายน 2557			
ประเภทเงินรับฝาก	ออมทรัพย์	ออมทรัพย์พิเศษ	สินทรัพย์
จำนวนเงิน (ล้านบาท)	2.30	999.79	9.07
จำนวนบัญชีเงินฝาก (บัญชี)	47	668	129
อัตราดอกเบี้ยต่อปี	0.75%	3.50%	3.5% , 4.00%

3. การนำเงินหมุนเวียนลงทุนกับสถาบันการเงินระหว่างปี 2557

ระหว่างปี คณะกรรมการดำเนินการได้นำเงินหมุนเวียนไปลงทุนในรูปแบบต่าง ๆ เพื่อให้เกิดผลประโยชน์ที่สูงสุด โดยคำนึงถึงความมั่นคง ปลอดภัย และสะดวกต่อการถอนคืนมากที่สุด สำหรับอัตราผลตอบแทนจะแตกต่างกันตามแต่ระยะเวลา ประเภทของการลงทุนนั้น

โดยภาพรวมการลงทุนส่วนใหญ่จะอยู่ในรูปของเงินฝากประจำและเงินฝากออมทรัพย์ ซึ่งจะแตกต่างกันในด้านอัตราดอกเบี้ยที่จะได้รับตามระยะเวลาของการฝาก โดยการลงทุนในแต่ละประเภทจะพิจารณาตามความเหมาะสม และให้เกิดความสะดวกต่อการถอนคืน ผลตอบแทนที่ได้รับจะสูงกว่าอัตราดอกเบี้ยเงินฝากของธนาคารและสถาบันการเงินอื่น ซึ่งการลงทุนส่วนใหญ่จะอยู่ที่ชุมนุมสหกรณ์ออมทรัพย์แห่งประเทศไทย จำกัด

สำหรับการลงทุนในรูปของการถือหุ้นชุมนุมสหกรณ์ออมทรัพย์แห่งประเทศไทย จำกัด เป็นการลงทุนระยะยาว ซึ่งผลตอบแทนจะใกล้เคียงกับอัตราที่จะปันผลคืนให้กับสมาชิก

ประเภทเงินลงทุน	รายละเอียดเงินลงทุนระหว่างปี 2557 (จำนวนเงิน : ล้านบาท)				ผลต่าง + เพิ่ม - ลด	ผลตอบแทน ที่ได้รับ (ล้านบาท)
	ต้นปี	ลงทุนเพิ่ม	ถอนคืน	คงเหลือสิ้นปี		
เงินฝากประจำชุมนุมสหกรณ์ฯ	361.49	219.02	221.67	358.84	-2.65	13.20
หุ้นชุมนุมสหกรณ์ฯ (ชสอ.)	90.25	0.00	0.00	90.25	0.00	5.05
หุ้นบริษัทสหประกันชีวิต	0.20	0.00	0.00	0.20	0.00	0.00
รวมทั้งสิ้น	451.94	219.02	221.67	449.29	-2.65	18.25

กราฟแสดงปริมาณเงินลงทุนหมุนเวียนคงเหลือ ณ 30 ก.ย.57

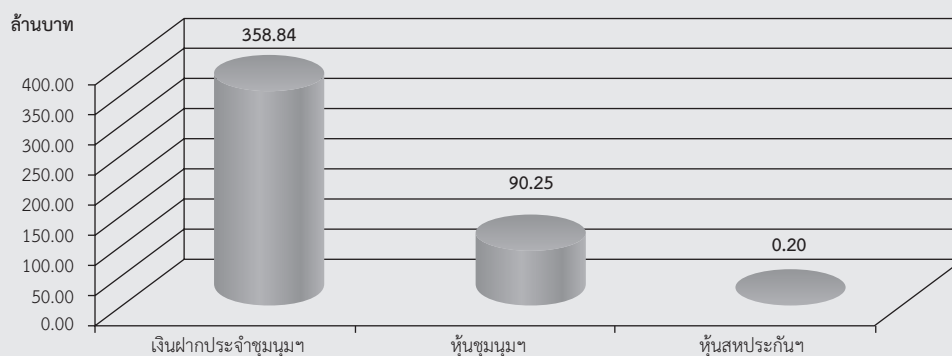

ตารางแสดงปริมาณเงินทุนหมุนเวียนคงเหลือ ณ วันที่ 30 กันยายน 2557			
รายการ	เงินฝากประจำ	หุ้นชุมนุมสหกรณ์	หุ้นสหประกันชีวิต
จำนวนเงิน	358.84	90.25	0.20
อัตราผลตอบแทน	2.75-4.75%	(ปี 57 5.60%) ขึ้นอยู่กับผลการดำเนินงาน	

4. การเคลื่อนไหวของปริมาณทุนเรือนหุ้นระหว่างปี 2557

ปริมาณเงินทุนที่เข้าสู่ระบบการบริหารงานของสหกรณ์ โดยภาพรวมจะมาจากทุนเรือนหุ้นของสมาชิกในแต่ละเดือน เป็นส่วนใหญ่ เป็นเงินทุนระยะยาวที่ช่วยเสริมสร้างฐานะความมั่นคงและการบริหารงานที่มีประสิทธิภาพแบบยั่งยืนต่อสหกรณ์ ส่วนผลตอบแทนสำหรับทุนเรือนหุ้นจะอยู่ในรูปของเงินปันผลที่จะได้รับการจัดสรรจากกำไร โดยไม่มีการกำหนดอัตราผลตอบแทนที่แน่นอนไว้ ซึ่งแตกต่างจากเงินรับฝากของสมาชิกที่จะได้รับผลตอบแทนตามระยะเวลาและอัตราดอกเบี้ยที่ได้ตกลงกัน

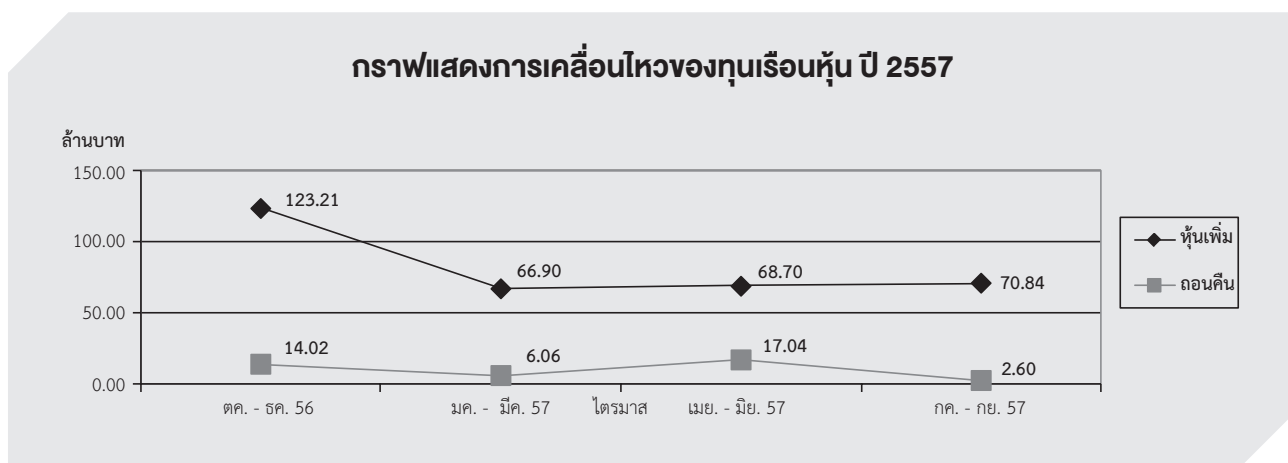

ตารางแสดงปริมาณการเคลื่อนไหวของทุนเรือนหุ้น ปี 2557					
รายการ	ตค. - ธค. 56	มค. - มีค. 57	เมย. - มิย. 57	กค. - กย. 57	รวมทั้งปี
ทุนเรือนหุ้นที่เพิ่มขึ้นระหว่างปี	123.21	66.90	68.70	70.84	329.65
ถอนคืนทุนเรือนหุ้นระหว่างปี	14.02	6.06	17.04	2.60	39.72

ทุนเรือนหุ้น คงเหลือ ณ 30 กันยายน 2557 (หน่วย:ล้านบาท)			
ต้นปี	เพิ่ม	ลด	คงเหลือ
2,138.66	329.65	39.72	2,428.59

5. สรุปสถานะการเงินของสหกรณ์ในรอบปี 2557

สมาชิกสามารถเทียบเคียงการบริหารงานของสหกรณ์จากปริมาณเงินทุนต่าง ๆ ที่สหกรณ์มีอยู่ได้ โดยพิจารณาจากทุนสะสมต่าง ๆ ทุนเรือนหุ้น เงินรับฝาก เงินกู้ยืมจากภายนอก เงินลงทุนหมุนเวียน และเงินให้สมาชิกกู้ โดยมีรายละเอียดดังนี้

กราฟแสดงสถานะการเงินของสหกรณ์ ปี 2557

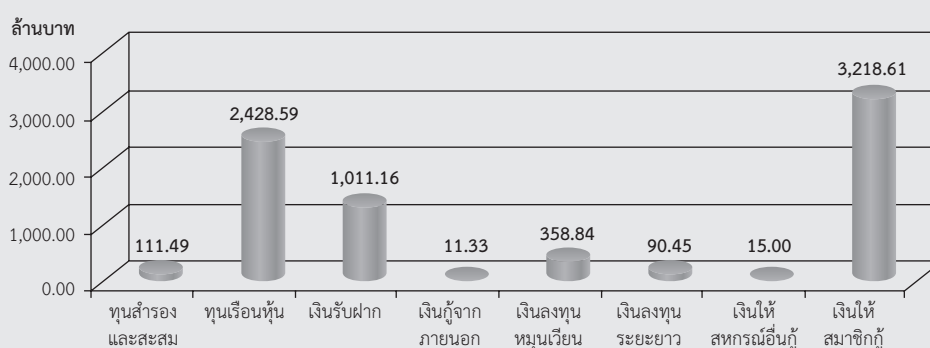

ตารางแสดงสถานะการเงินของสหกรณ์ ปี 2557

รายการ	ทุนสำรองและ ทุนสะสม	ทุนเรือนหุ้น	เงินรับฝาก	เงินกู้จาก ภายนอก	เงินลงทุน หมุนเวียน	เงินลงทุน ระยะยาว	เงินให้ สหกรณ์อื่นกู้	เงินให้ สมาชิกกู้
จำนวนเงิน	111.49	2,428.59	1,011.16	11.33	358.84	90.45	15.00	3,218.61

6. ผลการดำเนินงาน เปรียบเทียบประมาณการ รายได้ รายจ่าย สำหรับปี 2557

การดำเนินงานในรอบปีที่ผ่านมา คณะกรรมการดำเนินการได้มีการปรับเปลี่ยนแนวทางการสร้างรายได้ เพื่อให้ใกล้เคียงกับเป้าหมายที่วางไว้ โดยการคำนึงถึงผลประโยชน์ของสมาชิกทุกคนเป็นหลัก และไม่ได้ดำเนินการด้วยการมุ่งค้าหากำไรแต่อย่างใด สำหรับการบริหารค่าใช้จ่ายในการดำเนินงานได้มีการวางแผนทางลดต้นทุนอย่างต่อเนื่อง โดยเฉพาะการลดต้นทุนดอกเบี้ยจ่ายที่กู้จากหน่วยงานภายนอกซึ่งมีอัตราดอกเบี้ยสูง และใช้แนวทางการระดมเงินฝากจากสมาชิกเพิ่มขึ้น ซึ่งทำนสมาชิกสามารถพิจารณาได้จากรายละเอียดต่าง ๆ ดังนี้

รายการ	รายละเอียด (จำนวนเงิน : ล้านบาท)		ผลต่าง + เพิ่ม - ลด
	ผลการดำเนินงาน	ประมาณการ	
รายได้ - รายจ่าย และ กำไรสุทธิ			
รายได้ทั้งหมด	209.55	221.63	-12.08
รายจ่ายทั้งหมด	45.25	55.88	-10.63
กำไรสุทธิ	164.30	165.75	-1.45

กราฟแสดงการเปรียบเทียบผลการดำเนินงานกับประมาณการปี 2557

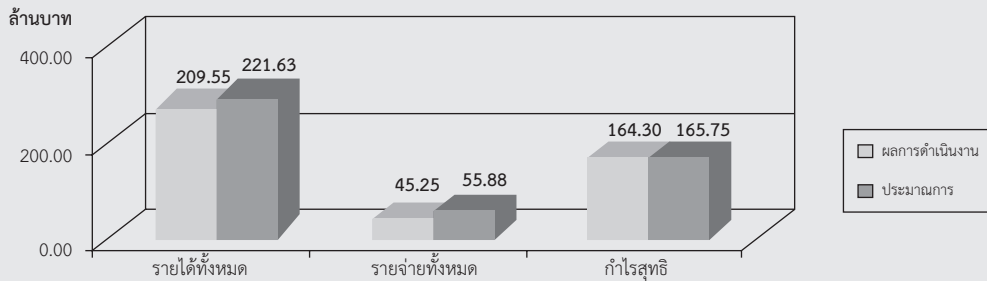

จะเห็นว่าประสิทธิภาพในการดำเนินงานของคณะกรรมการสำหรับปีนี้ สามารถดำเนินงานได้ใกล้เคียงวัตถุประสงค์และเป้าหมายที่วางไว้ โดยกำไรของปีนี้ต่ำกว่าประมาณการเพียง 1.45 ล้านบาท แม้ในระหว่างปีจะมีรายได้จากดอกเบี้ยเงินให้กู้แก่สมาชิกต่ำกว่าประมาณการค่อนข้างมาก แต่ได้มีการเพิ่มรายได้จากการลงทุนชั่วคราวเพื่อทดแทนให้มากขึ้น ส่วนหนึ่งมาจากภาวะเศรษฐกิจในบางช่วงที่มีการเปลี่ยนแปลง ทำให้สมาชิกมีการใช้บริการเงินกู้ยืมและเพิ่มการส่งคืนเงินกู้เดิมค่อนข้างมาก ซึ่งเป็นการลดภาระค่าใช้จ่ายให้กับตนเองและครอบครัว ถือเป็น การเปลี่ยนแปลงที่ดีของการบริหารสหกรณ์ส่วนหนึ่ง ที่สร้างวินัยทางการเงินให้กับสมาชิกได้เพิ่มขึ้น

รายละเอียดการเปรียบเทียบรายได้กับประมาณการ ปี 2557

รายการ รายได้	รายละเอียด (จำนวนเงิน : ล้านบาท)		ผลต่าง + เพิ่ม - ลด
	ผลการดำเนินงาน	ประมาณการ	
ดอกเบี้ยรับจากเงินให้กู้แก่สมาชิกและสหกรณ์อื่น	190.72	207.76	-17.04
ผลตอบแทนจากเงินลงทุนชั่วคราว	13.20	8.96	4.24
ผลตอบแทนจากการถือหุ้นชุมนุมฯ	5.05	4.51	0.54
รายได้อื่น	0.58	0.40	0.18
รวมรายได้ทั้งหมด	209.55	221.63	-12.08

กราฟแสดงการเปรียบเทียบรายได้กับประมาณการปี 2557

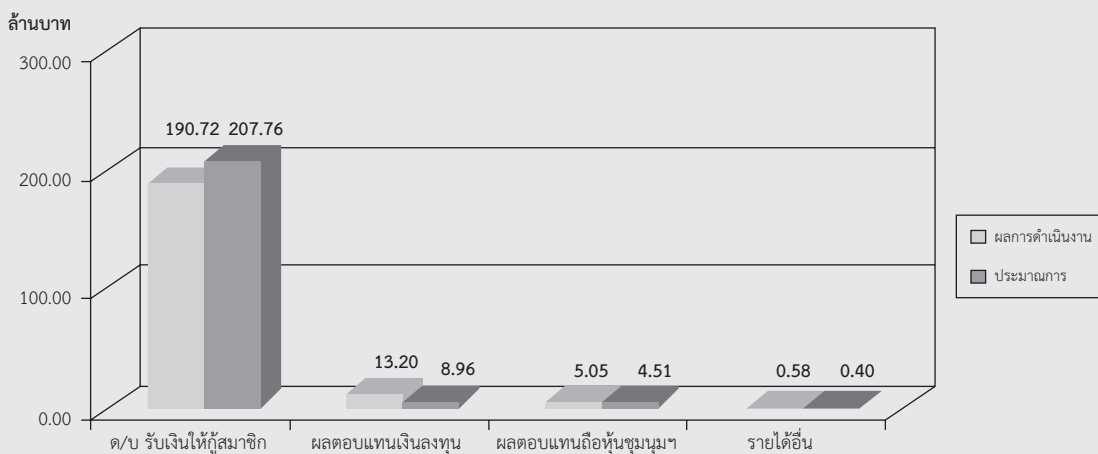

รายละเอียดการเปรียบเทียบรายจ่ายกับประมาณการ ปี 2557

รายการ รายจ่าย	รายละเอียด (จำนวนเงิน : ล้านบาท)		ผลต่าง + เพิ่ม - ลด
	ผลการดำเนินงาน	ประมาณการ	
หมวดดอกเบี๋ยจ่าย	33.94	42.73	-8.79
หมวดเกี่ยวกับเจ้าหน้าที่	3.93	4.35	-0.42
หมวดเกี่ยวกับกรรมการ/ผู้สอบบัญชี	0.99	1.11	-0.12
หมวดเครื่องเขียนแบบพิมพ์	0.08	0.10	-0.02
หมวดค่าใช้จ่ายตามโครงการ	5.16	5.80	-0.64
หมวดค่าใช้จ่ายสอย	1.15	1.79	-0.64
รวมรายจ่ายทั้งหมด	45.25	55.88	-10.63

กราฟแสดงรายจ่ายเปรียบเทียบประมาณการ ปี 2557

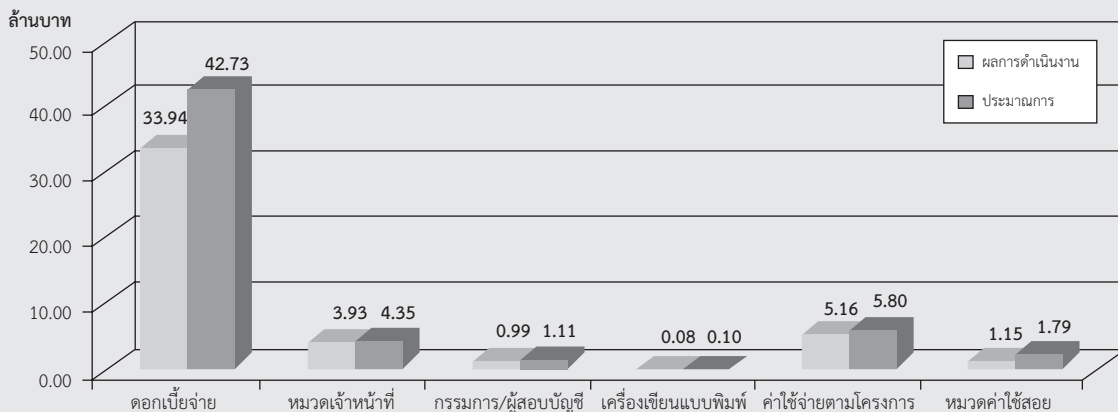

มติที่ประชุม.....

ระเบียบวาระที่ 5

รับทราบประมาณการรายรับ-รายจ่าย ประจำปี 2558

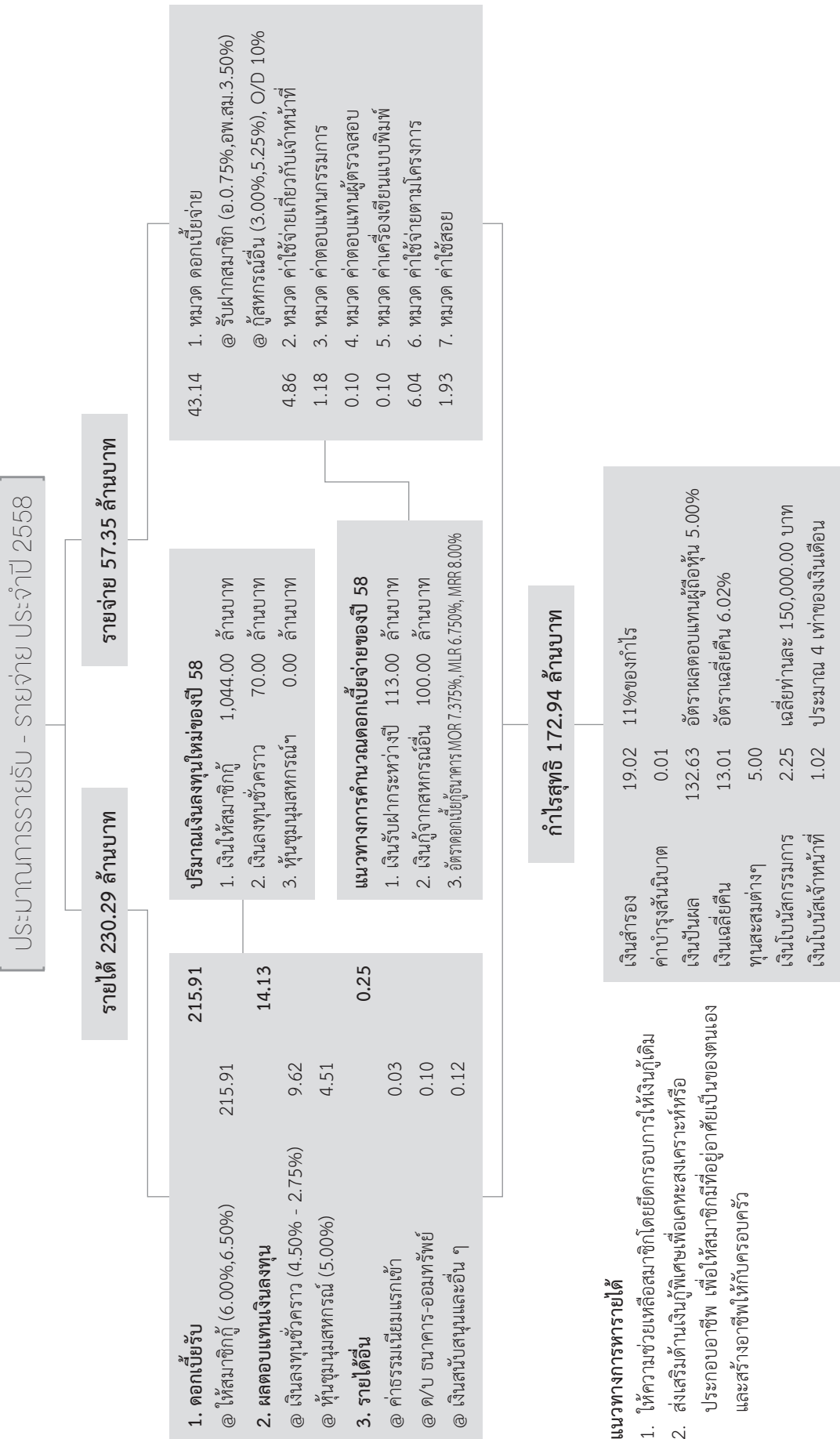

งบประมาณรายได้ - รายจ่าย ประจำปี 2558
ประมาณการรายได้ ปี 2558

รายการ	งบประมาณปี 2557		ผลการดำเนินงานปี 2557		เกินกว่า/ต่ำกว่างบประมาณ	งบประมาณปี 2558		เปรียบเทียบงบประมาณปี 57 และ 58		สาระสำคัญประกอบการพิจารณา
	จำนวนเงิน	เปอร์เซ็นต์	จำนวนเงิน	เปอร์เซ็นต์		จำนวนเงิน	เปอร์เซ็นต์	จำนวนเงิน	เปอร์เซ็นต์	
รายได้										
1. ดอกเบี้ยรับ										
@ ดอกเบี้ยรับจากสมาชิก	207,756,000.00	93.74	190,095,725.55	90.72	-17,660,274.45	215,910,000.00	93.76	8,154,000.00	3.92	ดอกเบี้ยรับจากสมาชิกคำนวณโดยพื้นฐาน เงินต้นปี-ฐานเงินเพิ่มระหว่างปีอัตราดอกเบี้ยคงเดิม 6.00 % และ 6.50 %
- ดอกเงิน	1,820,000.00					1,495,000.00				1. จำนวนเงินจากฐานเงินกู้คงเหลือโดยใช้ตราเฉลี่ยการคิดดอกเบี้ยตามระยะเวลา
- สามัญ	111,800,000.00					119,600,000.00				- ดอกเงิน = 715,000.00-
- โครงการ	1,126,000.00					4,013,000.00				- สามัญ = 100,100,000.00-
- พิเศษ	93,010,000.00					90,802,000.00				- โครงการ = (จำนวนแยกกลุ่มประมาณการ)
										โครงการปกติ @6.50%*(1.25/2) = 2,031,250.00-
										โครงการซื้อหุ้น @6.50%*(4/12) = 32,500.00-
										- พิเศษ 1,483,000,000.00- (คำนวณแยกตามประเภทอัตราดอกเบี้ย)
										เพื่อการอื่นใด 204,000,000.00- @6.50% = 11,602,500.00-
										เศษสงเคราะห์ 1,300,000,000.00- @6.00% = 68,250,000.00-
										รวม 182,731,250.00-
										2. จำนวนเงินที่คาดว่าจะปล่อยกู้เพิ่มในแต่ละเดือนเงิน (1,072,000,000.00-)
										มีรายละเอียดดังนี้
										- ฐานเงินค่าหุ้นสมาชิกแต่ละเดือน @ 23,000,000.00- = 276,000,000.00-
										- ฐานเงินชำระหนี้และดอกเบี้ยทุกเดือน @ 43,000,000.00- = 516,000,000.00-
										- ฐานเงินรับชำระหนี้พิเศษเพิ่มระหว่างเดือนประมาณ 100,000,000.00-
										- ฐานเงินค่าหุ้นที่ซื้อเพิ่มจากเงินปันผลและเงินกู้ประมาณ 80,000,000.00-
										- ฐานเงินรับฝากที่คาดว่าจะได้รับเพิ่มขึ้นประมาณ 100,000,000.00-
										โดยแยกเป็นการให้ประเภทต่าง ๆ ดังนี้ (เงินให้กู้รวม 1,044,000,000.00-)
										@ เงินกู้ฉุกเฉิน เดือนละ 2,000,000.00- @6.50%1/2 = 780,000.00-
										@ เงินกู้โครงการ เดือนละ 5,000,000.00- @6.50%1/2 = 1,950,000.00-
										@ เงินกู้สามัญ เดือนละ 50,000,000.00- @6.50%1/2 = 19,500,000.00-
										@ เงินกู้พิเศษกรณีอื่นใด เดือนละ 5,000,000.00- @6.50%1/2 = 1,950,000.00-
										@ เงินกู้พิเศษเฉพาะ เดือนละ 25,000,000.00- @6.00%1/2 = 9,000,000.00-
										รวม 33,180,000.00-
@ ดอกเบี้ยรับจากสหกรณ์	0.00	0.00	616,780.82	0.29	616,780.82	0.00	0.00	0.00	0.00	
รวมดอกเบี้ยรับทั้งสิ้น	207,756,000.00	93.74	190,712,506.37	91.01	-17,043,493.63	215,910,000.00	93.76	8,154,000.00	3.92	

งบประมาณรายได้ - รายจ่าย ประจำปี 2558
ประมาณการรายได้ปี 2558

รายการ	งบประมาณปี 2557		ผลการดำเนินงานปี 2557		เกินกว่า/ต่ำกว่างบประมาณ	งบประมาณปี 2558		เปรียบเทียบประมาณการปี 57 และ 58		สาระสำคัญประกอบการพิจารณา
	จำนวนเงิน	เปอร์เซ็นต์	จำนวนเงิน	เปอร์เซ็นต์		จำนวนเงิน	เปอร์เซ็นต์	จำนวนเงิน	เปอร์เซ็นต์	
รายได้										
2. ค่าธรรมเนียมแรกเข้า	25,000.00	0.01	26,100.00	0.01	1,100.00	25,000.00	0.01	0.00	0.00	๑. คาดว่าจะรับสมาชิกจากปตท. และบริษัทในเครือเพิ่ม 250@100-
3. ดอกเบี้ยเงินฝากธนาคารออมทรัพย์	225,000.00	0.10	406,205.67	0.19	181,205.67	100,000.00	0.04	-125,000.00	-55.56	๑. สำหรับเงินฝากธนาคารออมทรัพย์ที่ได้รับเงินหมุนเวียน(40 ล้าน*0.50%/2)
4. ผลตอบแทนเงินลงทุนชั่วคราว	8,961,000.00	4.04	13,203,145.59	6.30	4,242,145.59	9,623,000.00	4.18	662,000.00	7.39	๑. เพื่อสำรองเงินในรูปของเงินฝากประจำ,ตัวสัญญาใช้เงินของกองทุนสหกรณ์ (เงินลงทุนรวม 271.39 ล้านบาท ดอกเบี้ย 4.75 - 2.70% ตามเงื่อนไข)
5. ผลตอบแทนจากการถือหุ้นชุมนุมฯ	4,510,000.00	2.03	5,054,112.00	2.41	544,112.00	4,510,000.00	1.96	0.00	0.00	๑. ผลตอบแทนจากการถือหุ้น(หุ้นเดิม 90.25*5.00%=4.51 ล้านบาท)
6. รายได้อื่น	150,000.00	0.07	142,380.67	0.07	-7,619.33	120,000.00	0.05	-30,000.00	-20.00	๑. ค่าธรรมเนียมบัญชีเงินฝาก,รายได้ส่วนลดแบบพิมพ์ และเงินสนับสนุนต่าง ๆ
รวมรายได้ทั้งสิ้น	221,627,000.00	100.00	209,544,450.30	100.00	-12,082,549.70	230,288,000.00	100.00	8,661,000.00	3.91	
รายจ่าย										
1. ดอกเบี้ยจ่าย										
๑. ดอกเบี้ยจ่ายหนี้ฝากสมาชิก	38,321,000.00	17.29	32,930,909.59	15.72	-5,390,090.41	40,040,000.00	17.39	1,719,000.00	4.49	1. จำนวนจากฐานเงินฝากที่มีอยู่ โดยใช้อัตราเฉลี่ย
- ออมทรัพย์	24,750.00					25,000.00				ออมทรัพย์ = 21,000.00
- ออมทรัพย์พิเศษ	38,062,500.00					39,375,000.00				ออมทรัพย์พิเศษ = 37,500,000.00
- สิ้นมีธยะ	233,750.00					640,000.00				สิ้นมีธยะ = 140,000.00
										รวม 37,921,000.00
๒. ดอกเบี้ยจ่ายหนี้ฝากที่คาดว่าจะเพิ่มในแต่ละเดือน โดยใช้อัตราเฉลี่ย										2. จำนวนจากฐานเงินฝากที่คาดว่าจะเพิ่มในแต่ละเดือน โดยใช้อัตราเฉลี่ย
										ออมทรัพย์ = 3,750.00
										ออมทรัพย์พิเศษ = 1,875,000.00
										สิ้นมีธยะ = 240,000.00
										รวม 2,118,750.00
๓. ดอกเบี้ยจ่าย - อื่น ๆ	4,406,540.00	1.99	1,002,080.02	0.48	-3,404,459.98	3,103,170.00	1.35	-1,303,370.00	-29.58	1. จำนวนดอกเบี้ยจ่ายเงินเบิกเกินบัญชีในกรณีที่มีการใช้เงิน
- เงินกู้เบิกเกินบัญชี	120,000.00	0.05	0.00	0.00	-120,000.00	120,000.00	0.05	0.00	0.00	โดยใช้อัตราเฉลี่ยไม่เกิน 10,000.00/เดือน = 120,000.00 (1,200,000*10%/12)
- เงินกู้หมุนและสหกรณ์อื่น	4,270,000.00	1.93	986,708.18	0.47	-3,283,291.82	2,965,000.00	1.29	-1,305,000.00	-30.56	๑. จำนวนเงินกู้เดิม 11.34 ล้านบาท และ ใหม่ 100 ล้านบาท ดอกเบี้ย 5.25% และ 3.00%
- ดอกเบี้ยจ่ายเงินค้ำประกันเจ้าหน้าที่	16,540.00	0.01	15,371.84	0.01	-1,168.16	18,170.00	0.01	1,630.00	9.85	๑. จำนวนเงินค้ำประกันเดิม 446,500.- @ 3.75% = 16,744.-, ใหม่ 76,000 @ 3.75%/2 = 1,425.-
รวมดอกเบี้ยจ่ายทั้งสิ้น	42,727,540.00	19.28	33,932,989.61	16.19	-8,794,550.39	43,143,170.00	18.73	415,630.00	0.97	

งบประมาณรายได้ - รายจ่าย ประจำปี 2558
ประมาณการรายได้ ปี 2558

รายการ	งบประมาณปี 2557		ผลการดำเนินงานปี 2557		เกินกว่า/ต่ำกว่างบประมาณ	งบประมาณปี 2558		เปรียบเทียบประมาณการปี 57 และ 58		สาระสำคัญประกอบการพิจารณา
	จำนวนเงิน	เปอร์เซ็นต์	จำนวนเงิน	เปอร์เซ็นต์		จำนวนเงิน	เปอร์เซ็นต์	จำนวนเงิน	เปอร์เซ็นต์	
2. ค่าใช้จ่ายเกี่ยวกับเจ้าหน้าที่										
@ เงินเดือน	2,870,000.00	1.29	2,701,164.00	1.29	-168,836.00	3,061,000.00	1.33	191,000.00	6.66	1. จำนวนสำหรับปรับเงินเดือนเพิ่มปี 2558 - ปรับเงินเดือนเพิ่มของเจ้าหน้าที่เดิม ประจำปี 2557 12% ของชนกลุ่มกลางฐานเงินเดือน (176,400*12% * 12 = 254,016+2,701,164 = 2,955,180) - สำรองไว้สำหรับปรับปรับเงินเดือนกรณีมีเหตุจำเป็น 5% (176,400*5%*12=105,840.00) @ ค่าตอบแทนช่วยเหลืองานสหกรณ์ @ ค่าล่วงเวลา
@ บำเหน็จเจ้าหน้าที่	652,670.00	0.29	541,807.00	0.26	-110,863.00	689,000.00	0.30	36,330.00	5.57	@ สำหรับบุคคลที่เข้ามาช่วยงานสหกรณ์นอกเหนือจากพนักงานประจำ (16,000*2*12) @ สำหรับงานประจำและเป็นและกรทำงานคู่ขนานระบบงานCOWAใหม่ จำนวนไว้ 10% (3,060,000*10%) @ จำนวนจากอายุการทำงานของพนักงานแต่ละคนจากฐานเงินเดือน เพื่อสะสมเป็นกองทุนบำเหน็จเจ้าหน้าที่ @ ตามพรบ. ประกันสังคมฉบับใหม่ ที่นายจ้างจะต้องจ่ายสมทบเข้ากองทุนเงินทดแทน และประกันสังคม
@ เงินสมทบกองทุนประกันสังคม	54,000.00	0.02	43,346.00	0.02	-10,654.00	45,480.00	0.02	-8,520.00	-15.78	@ สำหรับเจ้าหน้าที่ 5 คน @ 4,000.00/ 2 ชุด
@ ค่าเครื่องแบบเจ้าหน้าที่	20,000.00	0.01	20,000.00	0.01	0.00	20,000.00	0.01	0.00	0.00	@ สำหรับเจ้าหน้าที่ 5 คน @ 60,000.- (ค่ารักษาพยาบาลและค่าตรวจสุขภาพประจำปี)
@ ค่ารักษาพยาบาล	300,000.00	0.14	257,805.00	0.12	-42,195.00	300,000.00	0.13	0.00	0.00	@ สำหรับเป็นค่าช่วยเหลือการศึกษาบุตรเจ้าหน้าที่
@ ค่าช่วยเหลือการศึกษาบุตร	46,500.00	0.02	25,000.00	0.01	-21,500.00	52,500.00	0.02	6,000.00	0.00	
รวมค่าใช้จ่ายเกี่ยวกับเจ้าหน้าที่	4,350,170.00	1.96	3,932,621.30	1.88	-417,548.70	4,857,980.00	2.11	507,810.00	11.67	
3. ค่าตอบแทนสำหรับกรรมการ										
@ ค่าเบี้ยประชุม (กรรมการและอนุกรรมการ)	564,000.00	0.25	442,800.00	0.21	-121,200.00	732,000.00	0.32	168,000.00	29.79	1. จำนวนเบี้ยประชุมประจำปีเดือน,ประชุมสามัญสามัญ,เงินกู้พิเศษอื่น ๆ (รวมอนุกรรมการ) ประชุมกรรมการประจำปีเดือน 12 ครั้ง @ 15 คน/1,000.- = 180,000.00 ประชุมอนุกรรมการประจำปีเดือน 12 ครั้ง @ 15 คน/2,000.- = 360,000.00 ประชุมเงินกู้สามัญ 24 ครั้ง @ 5 คน/ 800 = 96,000.00 ประชุมเงินกู้พิเศษ 12 ครั้ง @ 5 คน/ 800 = 48,000.00 ประชุมคณะกรรมการทำงานอื่น ๆ 6 ครั้ง @ 10 คน/ 800 = 48,000.00 ค่าตอบแทนสำหรับกรรมการ 5 ตำแหน่ง
@ ค่าตอบแทนกรรมการ	444,000.00	0.20	444,000.00	0.21	0.00	444,000.00	0.19	0.00	0.00	@ ประธาน, รองประธาน (2คน), เฝ้าบัญชี, เลขานุการ เดือนละ 5,000@12@5=300,000.00 @ ผู้จัดการ เดือนละ 12,000 @ 12 = 144,000.00
รวมค่าตอบแทนกรรมการ	1,008,000.00	0.45	886,800.00	0.42	-121,200.00	1,176,000.00	0.51	168,000.00	16.67	

งบประมาณรายได้ - รายจ่าย ประจำปี 2558
ประมาณการรายได้ ปี 2558

รายการ	งบประมาณปี 2557		เกินกว่า/ต่ำกว่างบประมาณ	งบประมาณปี 2558		เปรียบเทียบประมาณการปี 57 และ 58		สาระสำคัญประกอบการพิจารณา
	จำนวนเงิน	เปอร์เซ็นต์		จำนวนเงิน	เปอร์เซ็นต์	จำนวนเงิน	เปอร์เซ็นต์	
4. ค่าตอบแทนผู้ตรวจสอบ								
@ ค่าตอบแทนผู้ตรวจสอบกิจการ	50,000.00	0.02	0.00	50,000.00	0.02	0.00	0.00	ค่าตอบแทนสำหรับผู้ตรวจสอบกิจการ จำนวน 2 ท่าน
@ ค่าตอบแทนผู้สอบบัญชีสหกรณ์	50,000.00	0.02	0.00	50,000.00	0.02	0.00	0.00	ค่าตอบแทนสำหรับผู้สอบบัญชีสหกรณ์ที่จัดจ้างจากหน่วยงานภาคเอกชน
รวม	100,000.00	0.04	0.00	100,000.00	0.04	0.00	0.00	
5. ค่าเครื่องเขียนแบบพิมพ์								
@ ค่าแบบพิมพ์	40,000.00	0.02	-17,438.99	40,000.00	0.02	0.00	0.00	คำนวณจากแบบพิมพ์และวัสดุสำนักงานที่ใช้จริงและสำรองเพื่อการเปลี่ยนแปลงระบบ Com
@ ค่าวัสดุสำนักงาน	60,000.00	0.03	-2,153.18	60,000.00	0.03	0.00	0.00	@ แบบพิมพ์สัญญาเงินกู้ต่าง ๆ, สลิปบัญชี - สัญญาต่างๆ สลิปใบรับฝาก, สลิปบัญชี, ใบสำคัญต่าง ๆ - สมุดเงินฝากแบบธนาคาร สำหรับไว้บริการลูกค้าเงินฝาก - กระดาษ A4 และอุปกรณ์ที่เป็นแบบพิมพ์ต่าง ๆ @ ปากกา, แ่นตีดัก, แฟ้มเอกสารและควิลดอื่นที่ใช้ในการทำงาน @ ค่าไฟฟ้า Ink Printer, Fax, Passbook และแท่นพิมพ์เครื่อง Fax
รวม	100,000.00	0.05	-19,592.17	100,000.00	0.05	0.00	0.00	
6. ค่าใช้จ่ายตามโครงการ								
@ ค่าใช้จ่ายการประชุมใหญ่	2,780,000.00	1.25	-101,716.00	2,900,000.00	1.26	120,000.00	4.32	@ เป็นค่าใช้จ่ายประชุม+พาหนะ (1,500*1,500),ค่าอาหาร(200*1,500),ค่าของรางวัล สำหรับผู้มาประชุมใหญ่
@ ค่าใช้จ่ายประชาสัมพันธ์	400,000.00	0.18	-258,693.00	400,000.00	0.17	0.00	0.00	@ สำหรับบริการจัดการประชาสัมพันธ์งานสหกรณ์และของข้าราชการ ผู้ประกอบการรุ่นใหม่
@ ค่าเบี้ยประกันชีวิตสมาชิก	1,280,000.00	0.58	-22,978.00	1,400,000.00	0.61	120,000.00	9.38	@ สำหรับบริการประกันอุบัติเหตุสำหรับผู้สมาชิกเก่า 4 ปีละ 100,000.00 / 100.00 และสมาชิกใหม่100,000.-/100.00
@ ค่าพัฒนาความรู้ (กรรมการและเจ้าหน้าที่)	260,000.00	0.12	-109,764.00	260,000.00	0.11	0.00	0.00	@ สำหรับค่าลงทะเบียนเข้าอบรมสัมมนากรรมการ,อนุกรรมการ, ผู้ตรวจสอบกิจการ และเจ้าหน้าที่เพื่อการศึกษายอบรมภายในประเทศและต่างประเทศ
@ ค่าใช้จ่ายโครงการให้ความรู้แก่สมาชิก	1,000,000.00	0.45	-134,898.00	1,000,000.00	0.43	0.00	0.00	@ สำหรับจัดสัมมนาวิชาการสหกรณ์แก่สมาชิก (200 คน@ 5,000.00)
@ ค่าจัดทำหนังสือรายงานกิจการ	80,000.00	0.04	-8,000.00	80,000.00	0.03	0.00	0.00	@ สำหรับจัดทำหนังสือรายงานประจำปี (1,600*50) (ลง Website)
รวมค่าใช้จ่ายตามโครงการ	5,800,000.00	2.62	-636,049.00	6,040,000.00	2.62	240,000.00	4.14	

งบประมาณรายได้ - รายจ่าย ประจำปี 2558
ประมาณการรายได้ ปี 2558

รายการ	งบประมาณปี 2557		ผลการดำเนินงานปี 2557		เกินกว่า/ต่ำกว่างบประมาณ	งบประมาณปี 2558		เปรียบเทียบงบประมาณปี 57 และ 58		สาระสำคัญประกอบงบการเงิน
	จำนวนเงิน	เปอร์เซ็นต์	จำนวนเงิน	เปอร์เซ็นต์		จำนวนเงิน	เปอร์เซ็นต์	จำนวนเงิน	เปอร์เซ็นต์	
7. ค่าใช้สอย										
@ ค่าเบี้ยเลี้ยงเดินทาง	900,000.00	0.41	571,060.00	0.27	-328,940.00	900,000.00	0.39	0.00	0.00	@ ค่าเบี้ยเลี้ยงและค่าพาหนะ สำหรับกรรมการ อนุกรรมการ ผู้ตรวจสอบกิจการ และเจ้าหน้าที่ กรมศึกษาระบบกับหน่วยงานต่าง ๆ และ การปฏิบัติงานในกับสหกรณ์สำหรับเป็นค่าพาหนะเดินทางประชุมประจำเดือน และเพื่อการบริหารกิจการของสหกรณ์
@ ค่ารับรอง	80,000.00	0.04	58,278.00	0.03	-21,722.00	80,000.00	0.03	0.00	0.00	@ สำหรับอาหารเครื่องดื่ม, กรรมการ, สำหรับผู้เยี่ยมเยียนและช่วยงานสหกรณ์, รับรองผู้ตรวจสอบบัญชี - ค่าเครื่องพิมพ์และค่าพิมพ์สำหรับการเลี้ยงรับรอง = 15,000.00 - ค่าอาหารสำหรับการเลี้ยงรับรอง = 65,000.00
@ ค่าธรรมเนียมธนาคาร	163,000.00	0.07	112,618.00	0.05	-50,382.00	163,000.00	0.07	0.00	0.00	@ ค่าเช่าอาคารสำนักงานสำนักงานสหกรณ์
@ ค่าธรรมเนียมประกันภัย	20,000.00	0.01	9,786.00	0.00	-10,214.00	20,000.00	0.01	0.00	0.00	@ สำหรับค่าใช้จ่ายติดต่อบริษัทประกันภัยและหน่วยงานภายนอกทางไปรษณีย์
@ ค่าขายเอกสาร	5,000.00	0.00	0.00	0.00	-5,000.00	5,000.00	0.00	0.00	0.00	@ กรณีมีความจำเป็นต้องจ้างหน่วยงานภายนอกดำเนินการ
@ ค่าใช้จ่ายทั่วไป	40,000.00	0.02	30,488.30	0.01	-9,511.70	40,000.00	0.02	0.00	0.00	@ สำหรับรายจ่ายที่ไม่สามารถจัดหมวดหมู่ได้และค่าอุปกรณ์ที่ราคาไม่มากนักและมีการใช้งานน้อย
@ ค่าเสื่อมราคา	178,326.00	0.08	66,073.18	0.03	-112,252.82	142,326.00	0.06	-36,000.00	-20.19	@ จำนวนเงินค่าเสื่อมราคาสินทรัพย์ เดิม 391,630 * 20% = 78,326, ใหม่ 320,000*20% = 64,000.-
@ ค่าสินทรัพย์ตัดจ่าย	221,839.00	0.10	166,486.98	0.08	-55,352.02	403,335.00	0.18	181,496.00	101.78	@ ตัดจ่ายสินทรัพย์ที่ไม่มีตัวตน ระบุใบโปรแกรม เดิม 670,676 * 20% = 134,135, ใหม่ 800,000 * 20%/ = 160,000
@ ค่าใช้จ่ายเพื่อการสื่อสาร	12,000.00	0.01	6,150.37	0.00	-5,849.63	12,000.00	0.01	0.00	0.00	@ ค่าใช้จ่ายติดต่อบริการและสมาชิกโดยทางโทรศัพท์มือถือและทางไกล @ 1,000.-*12
@ ค่าวารสาร	3,600.00	0.00	2,420.00	0.00	-1,180.00	3,600.00	0.00	0.00	0.00	@ สำหรับการจัดซื้อหนังสือและวารสารที่นำส่งไปบริการสมาชิก(300*12)
@ ค่าใช้จ่ายในการดำเนินงาน	20,000.00	0.01	4,400.00	0.00	-15,600.00	20,000.00	0.01	0.00	0.00	@ สำหรับเป็นค่าใช้จ่ายเกี่ยวกับค่าเดินทางค่าเดินทางค่าเดินทางค่าเดินทาง (ค่าธรรมเนียมศาล, ค่าทนายความ, ค่าใช้จ่ายทางศาลและค่าใช้จ่ายอื่น ๆ ที่เกี่ยวข้อง)
@ ค่าเช่าสัญญาณอินเทอร์เน็ต	28,000.00	0.01	26,835.20	0.01	-1,164.80	28,000.00	0.01	0.00	0.00	@ สำหรับเป็นค่าเช่าสัญญาณอินเทอร์เน็ต 388@ 2,237.-*12
@ ค่าเช่าอุปกรณ์สำนักงาน	117,600.00	0.05	95,016.00	0.05	-22,584.00	117,600.00	0.05	0.00	0.00	@ ค่าจดทะเบียนโดเมนเนม 500 บาท/ปี @ สำหรับเป็นค่าเช่าเครื่อง printer 1 เครื่องและเครื่องคอมพิวเตอร์ 5 เครื่อง
รวมค่าใช้จ่าย	1,789,365.00	0.81	1,149,612.03	0.55	-639,752.97	1,934,861.00	0.84	145,496.00	8.13	หมายเหตุ ค่าใช้จ่ายทุกตัวสามารถจ่ายได้
รวมค่าใช้จ่ายทั้งสิ้น	55,875,075.00	25.21	45,246,381.77	21.59	-10,628,693.23	57,352,011.00	24.90	1,476,936.00	2.64	(การเปรียบเทียบงบประมาณปี 57 และ 58 เป็น เปอร์เซ็นต์ คำนวณจากจำนวนเงินแสดง
กำไรสุทธิ	165,751,925.00	74.79	164,298,068.53	78.41	-1,453,856.47	172,935,989.00	75.10	7,184,064.00	4.33	คูณ 100 ทหาร จำนวนเงินของประมาณการปี 57)

[งบประมาณการลงทุน ประจำปี 2558]
 (เป็นงบที่ไม่กระทบกับงบกำไรขาดทุน)

รายการ	งบประมาณ ปี 2558	สาระสำคัญประกอบการพิจารณา
หมวดครุภัณฑ์และเครื่องใช้สำนักงาน 1. ตู้เซฟ Kingdom 4 ล็อก 2. โทรทัศน์ ขนาด 40 นิ้ว	200,000.00 20,000.00	- ตู้เซฟสำหรับเก็บหลักทรัพย์ค้ำประกันของสมาชิก จำนวน 4 ตู้ ราคาตู้ละ 50,000.00 บาท - สำหรับไว้บริการสมาชิก
รวมงบลงทุนทั้งสิ้น	220,000.00	

ระเบียบวาระที่ 6

รายงานตรวจสอบกิจการประจำปี 2557 สหกรณ์ออมทรัพย์ธุรกิจก๊าซ ปตท. จำกัด

สหกรณ์ออมทรัพย์ธุรกิจก๊าซ ปตท. จำกัด
ประจำปีสิ้นสุดวันที่ 30 กันยายน 2557

เสนอ ที่ประชุมใหญ่สหกรณ์ออมทรัพย์ธุรกิจก๊าซ ปตท. จำกัด

ตามมติที่ประชุมใหญ่สามัญประจำปีเมื่อวันที่ 21 พฤศจิกายน 2556 ได้แต่งตั้งข้าพเจ้าและคณะเป็นผู้ตรวจสอบกิจการของสหกรณ์ออมทรัพย์ธุรกิจก๊าซ ปตท. จำกัด สำหรับปีทางบัญชีสิ้นสุดวันที่ 30 กันยายน 2557 ข้าพเจ้าและคณะได้ทำการตรวจสอบและขอเสนอผลการตรวจสอบประจำปี 2557 โดยสรุปดังนี้

(1) วัตถุประสงค์ของการตรวจสอบ

- 1.1 เพื่อตรวจสอบการบริหารจัดการของคณะกรรมการดำเนินการ
- 1.2 เพื่อตรวจสอบการปฏิบัติงานเกี่ยวกับการบัญชีและการควบคุมเงิน
- 1.3 เพื่อตรวจสอบงานด้านนิติกรรมสัญญา รวมถึงระเบียบและข้อกฎหมายต่างๆ
- 1.4 เพื่อตรวจสอบงานด้านการวางกลยุทธ์ในกิจกรรมการลงทุน
- 1.5 เพื่อตรวจสอบการปฏิบัติงานด้านต่างๆของเจ้าหน้าที่สหกรณ์

(2) รายละเอียดที่ได้ดำเนินการเข้าตรวจสอบกิจการ

- 2.1 ตรวจสอบเงินสดใบแจ้งยอดธนาคารกับบัญชีสหกรณ์
- 2.2 ตรวจสอบเอกสารการรับเงิน, ใบสำคัญจ่ายเงินกับสมุดสรุปรประจำวัน
- 2.3 ตรวจสอบเอกสารการกู้, ทรัพย์สินจำนอง, การจ่ายค่าน้ำ, เงินปันผล
- 2.4 ตรวจสอบการคำนวณใบสรุปรประจำวันเทียบกับยอดเงินสดคงเหลือ
- 2.5 ตรวจสอบการคำนวณยอดเงินรับ-จ่าย ระหว่างเดือนจากบัญชีเงินสด, ทุนเรือนหุ้น ฯลฯ
- 2.6 ตรวจสอบทรัพย์สินถาวร, การจัดเก็บเอกสารสำคัญของลูกหนี้
- 2.7 ตรวจสอบรายการหนี้สูญ หรือ หนี้สงสัยว่าจะสูญ, การตั้งเงินสำรองหนี้สูญ
- 2.8 ตรวจสอบการเปรียบเทียบยอดรวมบัญชีรายตัวลูกหนี้, การรับสมาชิก
- 2.9 ตรวจสอบการปฏิบัติงานตามระบบควบคุมในด้านต่างๆ ตามระเบียบของสหกรณ์
- 2.10 ตรวจสอบผลการปฏิบัติงานด้านต่างๆของเจ้าหน้าที่สหกรณ์
- 2.11 ตรวจสอบตามหนังสือร้องเรียนหรือข้อร้องเรียนของสมาชิกฯ

(3) ผลการตรวจสอบ

คณะผู้ตรวจสอบได้เข้าตรวจสอบกิจการของสหกรณ์ออมทรัพย์ธุรกิจก๊าซ ปตท. จำกัดทั้งหมด 13 ครั้ง และได้มอบหมายให้ผู้ตรวจสอบท่านใดท่านหนึ่งเข้าร่วมการประชุมของคณะกรรมการสหกรณ์ซึ่งผลการตรวจสอบมีดังนี้

- 3.1 การตรวจสอบตามวาระ จำนวน 11 ครั้ง
ผลการตรวจสอบทั้ง 11 ครั้ง ไม่พบสิ่งผิดปกติ
- 3.2 การสุ่มตรวจ จำนวน 2 ครั้ง
ผลการสุ่มตรวจทั้ง 2 ครั้ง ไม่พบสิ่งผิดปกติ
- 3.3 การตรวจสอบจากเข้าร่วมการประชุมของคณะกรรมการจากการประชุมทั้งหมด 12 ครั้ง
นายณัฐกร แก้วดี เข้าร่วมการประชุมคณะกรรมการจำนวน 8 ครั้ง ผลการตรวจสอบทั้ง 8 ครั้ง ไม่พบสิ่งผิดปกติ
นายธนชาติ ภัทรกุลปรีชา เข้าร่วมการประชุมคณะกรรมการจำนวน 8 ครั้ง ผลการตรวจสอบทั้ง 8 ครั้ง ไม่พบสิ่งผิดปกติ

สรุปผลการตรวจสอบ

ไม่พบสิ่งผิดปกติหรือการทุจริตแต่อย่างใด การดำเนินงานในกิจการทุกอย่างของสหกรณ์เป็นไปตามวัตถุประสงค์, ระเบียบ, ข้อบังคับและมติของที่ประชุมใหญ่ทุกประการ

ระบบงานโปรแกรมคอมพิวเตอร์สหกรณ์ ซึ่งเริ่มดำเนินการมาจวบจนถึงปัจจุบันยังอยู่ระหว่างการทดสอบคูชุนาน และแก้ไขโปรแกรมอยู่ต่อเนื่อง ซึ่งระยะเวลาดำเนินการได้เลยกำหนดสัญญาที่ได้ตกลงกันไว้กับสหกรณ์

ในการเข้าตรวจสอบคณะผู้ตรวจสอบได้รับความร่วมมืออย่างดียิ่งจากคณะกรรมการและเจ้าหน้าที่สหกรณ์ทุกท่าน จึงขอขอบคุณในโอกาสนี้ด้วย

จึงเรียนมาเพื่อทราบ



(นายณัฐกร แก้วดี)
ผู้ตรวจสอบกิจการ



(นายราเชิด ภัทรกุลปรียา)
ผู้ตรวจสอบกิจการ

ระเบียบวาระที่ 7

พิจารณาอนุมัติงบแสดงฐานะการเงิน งบกำไรขาดทุนและงบกระแสเงินสด หนังสือรับรองของสหกรณ์

วันที่ 20 ตุลาคม 2557

เรียน คุณผ่องใส ชาญเขียว ผู้สอบบัญชี

หนังสือรับรองฉบับนี้ให้ไว้เพื่อประโยชน์ของท่านในการตรวจสอบงบการเงินของสหกรณ์ออมทรัพย์ธุรกิจก๊าซ ปตท. จำกัด สำหรับปีสิ้นสุดวันที่ 30 กันยายน 2557 เพื่อแสดงความเห็นว่างบการเงินดังกล่าว แสดงฐานะการเงิน ณ วันที่ 30 กันยายน 2557 ผลการดำเนินงานและกระแสเงินสด สำหรับปีสิ้นสุดวันเดียวกันของสหกรณ์ออมทรัพย์ธุรกิจก๊าซ ปตท. จำกัด โดยถูกต้องตามที่ควรในสาระสำคัญตามระเบียบที่นายทะเบียนสหกรณ์กำหนดหรือไม่

ข้าพเจ้าเป็นผู้รับผิดชอบในความถูกต้องและครบถ้วนของข้อมูลในงบการเงินที่ท่านตรวจสอบ ซึ่งงบการเงินดังกล่าวได้จัดทำขึ้นตามระเบียบที่นายทะเบียนสหกรณ์กำหนด

ข้าพเจ้าขอรับรองรายละเอียดเกี่ยวกับงบการเงินที่ท่านตรวจสอบตามที่ข้าพเจ้าทราบ และคิดว่าควรจะเป็นดังต่อไปนี้

1. งบการเงินไม่มีการแสดงข้อมูลที่ขัดต่อข้อเท็จจริงอันเป็นสาระสำคัญ ซึ่งรวมถึงการละเว้นการแสดงผลการและข้อมูลต่างๆ
2. ข้าพเจ้าได้จัดเอกสารหลักฐานและข้อมูลดังต่อไปนี้ให้ท่านตรวจสอบครบถ้วนแล้ว คือ
 - 2.1 บันทึกรายการบัญชี เอกสารหลักฐานประกอบรายการบัญชี และข้อมูลอื่นที่เกี่ยวข้องทั้งหมด
 - 2.2 รายงานการประชุมคณะกรรมการดำเนินการและรายงานการประชุมใหญ่
3. ไม่มีรายการผิดปกติที่เกี่ยวข้องกับการกระทำของคณะกรรมการดำเนินการหรือเจ้าหน้าที่ของสหกรณ์ ผู้มีหน้าที่สำคัญเกี่ยวกับระบบบัญชี และระบบการควบคุมภายใน หรือรายการผิดปกติที่มีผลกระทบอย่างมีสาระสำคัญต่องบการเงิน
4. สหกรณ์ได้ปฏิบัติตามเงื่อนไขของสัญญาทั้งหมด ซึ่งหากไม่ปฏิบัติตามอาจมีผลกระทบอย่างมีสาระสำคัญต่องบการเงิน นอกจากนี้ สหกรณ์ได้ปฏิบัติตามระเบียบและข้อกำหนดของหน่วยงานราชการ หรือหน่วยงานที่กำกับดูแลซึ่งหากไม่ปฏิบัติตามอาจมีผลกระทบอย่างมีสาระสำคัญต่องบการเงิน
5. สหกรณ์ไม่ได้รับหนังสือแจ้งจากหน่วยงานราชการอันมีผลต่องบการเงิน เพราะมิได้ปฏิบัติตามกฎหมายหรือข้อบังคับ ซึ่งรวมถึงการถูกเรียกชดเชย หรือประเมินภาษีอากร หรือมีหนี้สินที่อาจเกิดขึ้นในภายหลัง ซึ่งควรจะได้นำมาพิจารณาเปิดเผยในหมายเหตุประกอบงบการเงิน หรือใช้เป็นหลักเกณฑ์ในการตั้งสำรองค่าเสียหายที่อาจเกิดขึ้น
6. รายการหรือข้อมูลดังต่อไปนี้การบันทึกหรือเปิดเผยไว้อย่างเพียงพอและเหมาะสมในงบการเงิน
 - 6.1 รายการธุรกิจที่มีกับสาขาของสหกรณ์หรือบุคคลอื่น
 - 6.2 ข้อตกลงกับสถาบันการเงินเกี่ยวกับภาระผูกพันเงินฝาก หรือข้อจำกัดการใช้เงินกู้
 - 6.3 สินทรัพย์ที่ใช้เป็นหลักประกัน
7. สหกรณ์มีกรรมสิทธิ์ในสินทรัพย์ทั้งหมดอย่างถูกต้องตามกฎหมาย และไม่มีภาระผูกพันหรือข้อผูกมัดใดๆ ในสินทรัพย์ของสหกรณ์ เว้นแต่ที่ได้เปิดเผยไว้ในหมายเหตุประกอบงบการเงิน

8. สหกรณ์ได้บันทึกหรือเปิดเผยรายการหนี้สินทั้งหมดของสหกรณ์ ทั้งที่เกิดขึ้นแล้วและอาจเกิดขึ้นในภายหน้าไว้อย่างเหมาะสม รวมทั้งได้มีการเปิดเผยไว้ในหมายเหตุประกอบงบการเงินเกี่ยวกับหลักประกันทั้งหมดที่สหกรณ์ให้แก่บุคคลที่สาม นอกจากนี้สหกรณ์ไม่มีคดีฟ้องร้องอื่นและไม่มีคดีที่คาดว่าจะเกิดขึ้น

9. นอกจากเรื่องที่ยื่นฟ้องในหมายเหตุประกอบงบการเงินแล้ว ไม่มีเหตุการณ์ใดเกิดขึ้น หรือไม่ปรากฏข้อเท็จจริงใดที่มีผลกระทบต่องบการเงินอย่างมีสาระสำคัญ ซึ่งต้องนำมาปรับปรุงงบการเงินหรือเปิดเผยในหมายเหตุประกอบงบการเงินอีก

ขอแสดงความนับถือ



(นายวิศศักดิ์ ไทพิทักษ์)

ประธานกรรมการ



(นายเอกวิทย์ จิตรดา)

กรรมการปฏิบัติหน้าที่ผู้จัดการ

รายงานของผู้สอบบัญชี

เสนอ นายทะเบียนสหกรณ์

ข้าพเจ้าได้ตรวจสอบงบการเงินของ สหกรณ์ออมทรัพย์ธุรกิจก๊าซ ปตท. จำกัด ซึ่งประกอบด้วยงบแสดงฐานะการเงิน ณ วันที่ 30 กันยายน 2557 งบกำไรขาดทุนและงบกระแสเงินสด สำหรับปีสิ้นสุดวันเดียวกันรวมถึงหมายเหตุสรุบบัญชีที่สำคัญและหมายเหตุเรื่องอื่นๆ

ความรับผิดชอบของคณะกรรมการดำเนินการสหกรณ์ต่องบการเงิน

คณะกรรมการดำเนินการสหกรณ์เป็นผู้รับผิดชอบในการจัดทำและการนำเสนองบการเงินเหล่านี้โดยถูกต้องตามที่ควรตามระเบียบนายทะเบียนสหกรณ์ และรับผิดชอบเกี่ยวกับการควบคุมภายในที่คณะกรรมการดำเนินการสหกรณ์พิจารณาว่าจำเป็นเพื่อให้สามารถจัดทำงบการเงินที่ปราศจากการแสดงข้อมูลที่ขัดต่อข้อเท็จจริงอันเป็นสาระสำคัญไม่ว่าจะเกิดจากการทุจริตหรือข้อผิดพลาด

ความรับผิดชอบของผู้สอบบัญชี

ข้าพเจ้าเป็นผู้รับผิดชอบในการแสดงความเห็นต่องบการเงินดังกล่าวจากผลการตรวจสอบของข้าพเจ้า ข้าพเจ้าได้ปฏิบัติตามงานการตรวจสอบมาตรฐานการสอบบัญชี และระเบียบนายทะเบียนสหกรณ์ ซึ่งกำหนดให้ข้าพเจ้าปฏิบัติตามข้อกำหนดด้านจรรยาบรรณของผู้สอบบัญชีสหกรณ์ รวมถึงวางแผนและปฏิบัติตามตรวจสอบเพื่อให้ได้ความเชื่อมั่นอย่างสมเหตุสมผลว่า งบการเงินปราศจากการแสดงข้อมูลที่ขัดต่อข้อเท็จจริงอันเป็นสาระสำคัญหรือไม่

การตรวจสอบรวมถึงการใช้วิธีการตรวจสอบเพื่อให้ได้มาซึ่งหลักฐานการสอบบัญชีที่เกี่ยวกับจำนวนเงินและการเปิดเผยข้อมูลในงบการเงิน วิธีการตรวจสอบที่เลือกใช้ขึ้นอยู่กับดุลยพินิจของผู้สอบบัญชี ซึ่งรวมถึงการประเมินความเสี่ยงจากการแสดงข้อมูลที่ขัดต่อข้อเท็จจริงอันเป็นสาระสำคัญของงบการเงิน ไม่ว่าจะเกิดจากการทุจริตหรือข้อผิดพลาด ในการประเมินความเสี่ยงดังกล่าว ผู้สอบบัญชีพิจารณาการควบคุมภายในที่เกี่ยวข้องกับการจัดทำและการนำเสนองบการเงินโดยถูกต้องตามที่ควรของสหกรณ์ เพื่อออกแบบวิธีการตรวจสอบที่เหมาะสมกับสถานการณ์ แต่ไม่ใช่เพื่อวัตถุประสงค์ในการแสดงความเห็นต่อประสิทธิภาพของการควบคุมภายในกิจการ การตรวจสอบรวมถึงการประเมินความเหมาะสมของนโยบายการบัญชีที่คณะกรรมการดำเนินการสหกรณ์ใช้และความสมเหตุสมผลของประมาณการทางบัญชีที่จัดทำขึ้นโดยคณะกรรมการดำเนินการสหกรณ์รวมทั้งการประเมินการนำเสนองบการเงินโดยรวม

ข้าพเจ้าเชื่อว่าหลักฐานการสอบบัญชีที่ข้าพเจ้าได้รับเพียงพอและเหมาะสมเพื่อใช้เป็นเกณฑ์ในการแสดงความเห็นของข้าพเจ้า

ความเห็น

ข้าพเจ้าเห็นว่า งบการเงินข้างต้นนี้แสดงฐานะการเงินของสหกรณ์ออมทรัพย์ธุรกิจก๊าซ ปตท. จำกัด ณ วันที่ 30 กันยายน 2557 ผลการดำเนินงานและกระแสเงินสดสำหรับปีสิ้นสุดวันเดียวกัน โดยถูกต้องตามที่ควรในสาระสำคัญตามระเบียบนายทะเบียนสหกรณ์

เรื่องอื่นๆ

งบการเงินของสหกรณ์ออมทรัพย์ธุรกิจก๊าซ ปตท. จำกัด สำหรับปีสิ้นสุดวันที่ 30 กันยายน 2556 ตรวจสอบโดยผู้สอบบัญชี
อื่น ซึ่งแสดงความเห็นอย่างไม่มีเงื่อนไขตามรายงานลงวันที่ 17 ตุลาคม 2556

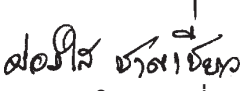
(นางพ่องใส ชาญชัยว)
ผู้สอบบัญชี

สำนักงานไอเอส ออดิท แอนด์ คอนซัลติ้ง
188/301 หมู่ 3 ถนนอ่างศิลา
ตำบลเสม็ด อำเภอเมือง
จังหวัดชลบุรี 20000
วันที่ 20 ตุลาคม 2557

วิเคราะห์งบการเงินของสหกรณ์ออมทรัพย์ธุรกิจก๊าซ ปตท. จำกัด
สำหรับปีสิ้นสุดวันที่ 30 กันยายน 2557

การวิเคราะห์โดยใช้อัตราส่วนทางการเงิน

มิติของการวิเคราะห์	ปี 2557	ปี 2556
1. อัตราส่วนความเพียงพอของเงินทุนต่อความเสี่ยง (Capital Strength)		
หนี้สินต่อทุน	0.38 เท่า	0.42 เท่า
ทุนสำรองต่อสินทรัพย์	0.025 เท่า	0.02 เท่า
อัตราผลตอบแทนต่อส่วนของทุนเฉลี่ย	6.47 %	6.60 %
2. คุณภาพของสินทรัพย์ (Asset Quality)		
อัตราผลตอบแทนต่อสินทรัพย์เฉลี่ย	4.62 %	4.50 %
อัตรากาไรสุทธิของสินทรัพย์	10.84 %	14.36 %
3. ชีตความสามารถในการบริหาร (Management)		
อัตรากาไรสุทธิของธุรกิจ	(9.67 %)	14.79 %
อัตราร้อยละของรายได้ต่อสินทรัพย์	5.61 %	5.50 %
ค่าใช้จ่ายดอกเบี้ยต่อสินทรัพย์	0.91 %	0.97 %
ค่าใช้จ่ายดำเนินงานต่อสินทรัพย์	0.32 %	0.32 %
เงินปันผลต่อสินทรัพย์	2.78 %	2.48 %
ร้อยละของรายการจัดสรรกำไรอื่นต่อสินทรัพย์	1.13 %	0.91 %
4. การทำกำไร (Earning Sufficiency)		
กำไร (ขาดทุน) ต่อสมาชิก	36,829.87 บาท/คน	32,807.78 บาท/คน
เงินออมต่อสมาชิก	771,070.53 บาท/คน	709,497.74 บาท/คน
หนี้สินต่อสมาชิก	724,863.93 บาท/คน	660,138.80 บาท/คน
อัตรากาไรสุทธิของกำไร	15.66 %	24.10 %
อัตรากำไรสุทธิ	78.47 %	76.68 %
5. สภาพคล่อง (Liquidity)		
อัตราส่วนทุนหมุนเวียน	0.72 เท่า	0.72 เท่า

วิเคราะห์งบการเงินของสหกรณ์ออมทรัพย์ธุรกิจก๊าซ ปตท. จำกัด

สรุปผลการวิเคราะห์โดยวิธีอัตราส่วนทางการเงิน

1. ความเพียงพอของเงินทุนต่อความเสี่ยง (Capital Strength)
 - 1.1 อัตราส่วนหนี้สินต่อทุน ณ วันที่ 30 กันยายน 2557 คิดเป็น 38 บาท ต่อทุน 100 บาท ปีก่อน 0.42 เท่า ลดลงจากปีก่อน โดยปีปัจจุบัน สหกรณ์มีทุนดำเนินงานของสหกรณ์ที่มาจากการรับฝากกั๊ยืมเงินจากภายนอก ลดลง มีการระดมทุนเพิ่มสูงขึ้น ส่งผลให้สหกรณ์มีสัดส่วนหนี้สินต่อทุนดีกว่าปีก่อน
 - 1.2 อัตราทุนสำรองต่อสินทรัพย์ ณ วันที่ 30 กันยายน 2557 สหกรณ์มีทุนสำรอง 2.50 บาท ต่อสินทรัพย์ 100 บาท ดีกว่าปีก่อนที่สหกรณ์มีทุนสำรอง 2.36 บาท ต่อสินทรัพย์ 100 บาท เพิ่มจากปีก่อนเล็กน้อย ทุนสำรองเป็นสิ่งที่แสดงให้เห็นถึงความมั่นคงของสหกรณ์ และเป็นประโยชน์ของสมาชิกในระยะยาว เพราะทุนสำรองเป็นแหล่งเงินทุนที่ไม่มีต้นทุน ดังนั้นสหกรณ์ควรจัดสรรกำไรสุทธิประจำปีให้มากกว่าอัตราขั้นต่ำที่กำหนดในข้อบังคับ (ร้อยละ 10 ของกำไรสุทธิประจำปี)
2. คุณภาพของสินทรัพย์ (Asset Quality)
 - 2.1 อัตราผลตอบแทนต่อสินทรัพย์เฉลี่ย เป็น 4.62% แสดงว่านำสินทรัพย์ไปลงทุน 100 บาท ได้รับผลตอบแทนกลับคืนมา 4.62 บาท สูงกว่าปีก่อน ซึ่งทำได้ 4.50 บาท แสดงว่าสินทรัพย์ของสหกรณ์มีคุณภาพ แต่อย่างไรก็ตาม สหกรณ์อาจไม่พึงคาดหวังให้มีอัตราส่วนที่โดดเด่นมาก เนื่องจากวัตถุประสงค์ของสหกรณ์มิได้มุ่งในทางการหากำไร
 - 2.2 อัตราการเติบโตของสินทรัพย์ สหกรณ์มีอัตราการเติบโตของสินทรัพย์เพิ่มขึ้นจากปีก่อนร้อยละ 10.84 น้อยกว่าปีก่อน ซึ่งเติบโตร้อยละ 14.36
3. มีความสามารถในการบริหาร (Management)
 - 3.1 อัตราการเติบโตของธุรกิจ ใช้วัดการเติบโตของธุรกิจสินเชื่อและธุรกิจรับฝากเงินของสหกรณ์ โดยพิจารณาการเพิ่มลดจากปี 2556 โดยสหกรณ์มีการเติบโตของธุรกิจร้อยละ (9.67) ขณะที่ปีก่อนร้อยละ 14.79 แสดงว่าปีปัจจุบันสหกรณ์มีปริมาณธุรกิจที่ต่ำกว่าปีก่อน โดยธุรกิจที่ลดลงคือการให้สมาชิกกั๊ยืม
4. การทำกำไร (Earning Sufficiency)
 - 4.1 กำไรต่อสมาชิก สหกรณ์มีกำไรต่อสมาชิก 36,829.87 บาท ต่อคน ซึ่งสูงกว่าปีก่อน
 - 4.2 ด้านหนี้สินและเงินออมของสมาชิก สมาชิกของสหกรณ์มีหนี้สินต่อคน 724,863.93 บาท ซึ่งมากกว่าปีก่อน และมีเงินออมสมาชิกต่อคน 771,070.53 บาท แสดงว่าสหกรณ์มีเงินออมมากกว่าหนี้สิน ซึ่งแตกต่างจากสหกรณ์ออมทรัพย์อื่นที่มีหนี้สินมากกว่าเงินออม แสดงว่าคุณภาพชีวิตของสมาชิกสหกรณ์ออมทรัพย์ธุรกิจก๊าซ ปตท. จำกัด ดีกว่าปีก่อน
 - 4.3 ด้านการเติบโตของกำไร กำไรสุทธิของสหกรณ์ ปี 2557 เพิ่มขึ้นร้อยละ 15.66 ต่ำกว่าปีก่อน
 - 4.4 ด้านอัตรากำไรสุทธิ กำไรสุทธิของสหกรณ์ ปี 2557 คิดเป็นร้อยละ 78.47 ของรายได้ ซึ่งมากกว่าปีก่อน อย่างไรก็ตาม สหกรณ์เป็นธุรกิจไม่แสวงหากำไร การมีกำไรพอเหมาะก็อาจจะเพียงพอเพื่อให้สมาชิกผู้ชำระดอกเบี้ยในอัตราที่เหมาะสม

5. สภาพคล่อง (Liquidity)

5.1 สหกรณ์มีสินทรัพย์หมุนเวียน 72 บาท ต่อหนี้สินหมุนเวียน 100 บาท ซึ่งเท่ากับปีก่อน เนื่องจากระดมเงินฝากเพิ่มขึ้นและการกู้ยืมลดลง

โดยภาพรวมการวิเคราะห์ ณ วันที่ 30 กันยายน 2557 สหกรณ์ออมทรัพย์ธุรกิจก๊าซ ปตท. จำกัด มีความเพียงพอของเงินทุนต่อความเสี่ยงในการนำสินทรัพย์ไปใช้เพื่อให้เกิดผลตอบแทนที่ดี ในด้านการบริหาร ธุรกิจสหกรณ์มีการเติบโตขึ้นมากสามารถสร้างกำไรให้สมาชิกได้อย่างเหมาะสม สมาชิกมีหนี้เฉลี่ยน้อยกว่าเงินออม ซึ่งเป็นไปตามวัตถุประสงค์ของสหกรณ์ และสหกรณ์มีความสามารถชำระหนี้สินระยะสั้นได้ในระดับดี

6. เหตุการณ์ที่อาจส่งผลกระทบต่อสหกรณ์ (Sensitivity)

สถานการณ์ปัจจุบันที่สหกรณ์ต่าง ๆ มีปัญหาด้านการบริหารจัดการ ผู้บริหารถูกกล่าวหาว่ามีการทุจริต หรือบริหารงานในทางที่ทำให้สหกรณ์ได้รับความเสียหาย หรือสหกรณ์บางแห่งขาดสภาพคล่องอย่างรุนแรง มีการกล่าวหากันในข้อหาร้ายแรงระหว่างสมาชิก และผู้บริหาร ทำให้ภาพรวมของธุรกิจสหกรณ์ถูกลดความเชื่อถือลง ทำให้สถาบันการเงินของเจ้าหนี้ต้องทบทวนหรือจำกัดวงเงินให้สินเชื่อ สถานการณ์นี้ชี้ให้เห็นถึงความเชื่อมโยงกันของขบวนการสหกรณ์ ไม่ว่าจะเกิดเหตุการณ์อะไรขึ้นกับสหกรณ์หนึ่งอาจส่งผลกระทบต่อสหกรณ์อื่นได้ไม่ทางตรงก็ทางอ้อม ดังนั้นถึงแม้ว่าสหกรณ์ออมทรัพย์ธุรกิจก๊าซ ปตท. จำกัด จะมีความมั่นคงและมีผลการดำเนินงานที่ดี ก็อาจต้องระมัดระวังในเรื่อง การทำธุรกรรมระหว่างสหกรณ์ การเข้มงวดการตีความกฎหมาย ข้อบังคับ ระเบียบ ในการกำหนดนโยบายอย่างเคร่งครัด เพื่อลดผลกระทบที่อาจเกิดขึ้น

สหกรณ์ออมทรัพย์ธุรกิจก๊าซ ปตท. จำกัด
งบแสดงฐานะการเงิน (1)
ณ วันที่ 30 กันยายน 2557

สินทรัพย์	หมายเหตุ	ปี 2557
		บาท
สินทรัพย์หมุนเวียน		
เงินสดและเงินฝากธนาคาร	2	48,566,250.08
เงินฝากชุมนุมสหกรณ์ออมทรัพย์แห่งประเทศไทย จำกัด		358,834,048.21
เงินให้กู้ยืมระยะสั้น	3	323,493,584.12
ลูกหนี้อื่น		113,925.00
สินทรัพย์หมุนเวียนอื่น	4	3,835,177.08
รวมสินทรัพย์หมุนเวียน		734,842,984.49
สินทรัพย์ไม่หมุนเวียน		
เงินลงทุนระยะยาว	5	90,452,000.00
เงินให้กู้ยืมระยะยาว	3	2,910,124,390.94
อุปกรณ์ - สุทธิ		65,777.71
สินทรัพย์ไม่มีตัวตน	6	1,107,045.19
รวมสินทรัพย์ไม่หมุนเวียน		3,001,749,213.84
รวมสินทรัพย์		3,736,592,198.33
หนี้สินและทุนของสหกรณ์		
หนี้สินหมุนเวียน		
ส่วนของหนี้สินไม่หมุนเวียนที่ถึงกำหนดชำระภายในหนึ่งปี	10	4,000,800.00
เงินรับฝาก	8	1,011,156,983.72
หนี้สินหมุนเวียนอื่น	9	4,308,357.53
รวมหนี้สินหมุนเวียน		1,019,466,141.25
หนี้สินไม่หมุนเวียน		
เงินกู้ยืมระยะยาว	10	7,330,800.00
หนี้สินไม่หมุนเวียนอื่น	11	5,419,631.97
รวมหนี้สินไม่หมุนเวียน		12,750,431.97
รวมหนี้สิน		1,032,216,573.22

สหกรณ์ออมทรัพย์ธุรกิจก๊าซ ปตท. จำกัด
งบแสดงฐานะการเงิน (2)
ณ วันที่ 30 กันยายน 2557

	หมายเหตุ	ปี 2557 บาท
ทุนของสหกรณ์		
ทุนเรือนหุ้น (มูลค่าหุ้นละ 10.00 บาท)		
หุ้นที่ชำระเต็มมูลค่าแล้ว		2,428,588,650.00
ทุนสำรอง		95,610,744.10
ทุนสะสมตามข้อบังคับ ระเบียบ และอื่น ๆ	12	15,878,162.48
กำไร (ขาดทุน) สุทธิประจำปี		164,298,068.53
รวมทุนของสหกรณ์		<u>2,704,375,625.11</u>
รวมหนี้สินและทุนของสหกรณ์		<u><u>3,736,592,198.33</u></u>

หมายเหตุประกอบงบการเงินเป็นส่วนหนึ่งของงบการเงินนี้

(ลงชื่อ)



(นายวิศักดิ์ ไทพิทักษ์)
ประธานกรรมการ

(ลงชื่อ)



(นายชูชาติ พันธัมพร)
เลขานุการ
วันที่ 20 ตุลาคม 2557

สหกรณ์ออมทรัพย์ธุรกิจก๊าซ ปตท. จำกัด
งบกำไรขาดทุน (1)
สำหรับปีสิ้นสุดวันที่ 30 กันยายน 2557

	ปี 2557	
	บาท	%
รายได้ดอกเบี้ยและผลตอบแทนจากการลงทุน		
ดอกเบี้ยรับเงินให้กู้ยืม	190,712,506.37	91.09
ดอกเบี้ยรับเงินฝาก	13,609,351.26	6.50
ผลตอบแทนจากเงินลงทุน	5,054,112.00	2.41
รวมรายได้ดอกเบี้ยและ		
ผลตอบแทนจากเงินลงทุน	<u>209,375,969.63</u>	<u>100.00</u>
 ค่าใช้จ่ายดอกเบี้ยและการลงทุน		
ดอกเบี้ยจ่ายเงินรับฝาก	32,946,281.43	15.74
ดอกเบี้ยจ่ายเงินกู้ยืมระยะสั้น	583,158.08	0.28
ดอกเบี้ยจ่ายเงินกู้ยืมระยะยาว	403,550.10	0.19
รวมค่าใช้จ่ายดอกเบี้ยและการลงทุน	<u>33,932,989.61</u>	<u>16.21</u>
รายได้ดอกเบี้ยและผลตอบแทนจากการลงทุน - สุทธิ	<u>175,442,980.02</u>	<u>83.79</u>
บวก รายได้ที่มิใช่ดอกเบี้ย		
ค่าธรรมเนียมแรกเข้า	26,100.00	0.01
รายได้อื่น ๆ	142,380.67	0.07
รวมรายได้ที่มิใช่ดอกเบี้ย	<u>168,480.67</u>	<u>0.08</u>
หัก ค่าใช้จ่ายในการดำเนินงาน		
ค่าใช้จ่ายเกี่ยวกับเจ้าหน้าที่		
เงินเดือน	2,701,164.00	1.29
ค่าล่วงเวลา	243,178.30	0.12
สวัสดิการพนักงาน	302,805.00	0.14

สหกรณ์ออมทรัพย์ธุรกิจก๊าซ ปตท. จำกัด
งบกำไรขาดทุน (2)
 สำหรับปีสิ้นสุดวันที่ 30 กันยายน 2557

	ปี 2557	
	บาท	%
ค่าใช้จ่ายเกี่ยวกับเจ้าหน้าที่ (ต่อ)		
เงินสมทบกองทุนทดแทนและประกันสังคม	43,346.00	0.02
ค่าพัฒนาความรู้เจ้าหน้าที่	96,900.00	0.05
บำเหน็จเจ้าหน้าที่	541,807.00	0.26
ค่าใช้จ่ายเกี่ยวกับอาคารสถานที่และอุปกรณ์		
ค่าเสื่อมราคาเครื่องใช้สำนักงาน	66,073.18	0.03
สินทรัพย์ตัดจ่าย	5,126.57	0.00
ค่าเช่าอุปกรณ์สำนักงาน	95,016.00	0.05
ค่าปรับปรุงสำนักงานตัดจ่าย	27,225.21	0.01
ค่าโปรแกรมระบบงานคอมพิวเตอร์ตัดจ่าย	134,135.20	0.06
ค่าใช้จ่ายเกี่ยวกับสมาชิก		
โครงการให้ความรู้เกี่ยวกับสมาชิก	865,102.00	0.41
ค่าเบี้ยประกันชีวิตสมาชิก	1,257,022.00	0.60
ค่าใช้จ่ายดำเนินงานอื่น		
ค่าตอบแทนกรรมการ	444,000.00	0.21
ค่าเบี้ยเลี้ยงพาหนะเดินทาง	571,060.00	0.27
ค่าเบี้ยประชุมกรรมการ	442,800.00	0.21
ค่าพัฒนาความรู้กรรมการ	53,336.00	0.03
ค่าตอบแทนผู้ช่วยงานสหกรณ์	100,321.00	0.05
ค่าธรรมเนียมธนาคารและค่าธรรมเนียมเช็ค	112,618.00	0.05
ค่าธรรมเนียมไปรษณีย์และการสื่อสาร	15,936.37	0.01
ค่าใช้จ่ายวันประชุมใหญ่	2,678,284.00	1.28
ค่าใช้จ่ายในการดำเนินคดี	4,400.00	0.00
ค่ารับรอง	58,278.00	0.03
ค่าวารสาร	2,420.00	0.00

สหกรณ์ออมทรัพย์ธุรกิจก๊าซ ปตท. จำกัด
งบกำไรขาดทุน (3)
สำหรับปีสิ้นสุดวันที่ 30 กันยายน 2557

	ปี 2557	
	บาท	%
ค่าใช้จ่ายดำเนินงานอื่น (ต่อ)		
ค่าตรวจสอบกิจการ	50,000.00	0.02
ค่าธรรมเนียมการสอบบัญชี	50,000.00	0.02
ค่าเครื่องเขียนแบบพิมพ์และวัสดุสำนักงาน	80,407.83	0.04
ค่าใช้จ่ายทั่วไป	57,323.50	0.03
ค่าใช้จ่ายด้านประชาสัมพันธ์และเผยแพร่	213,307.00	0.10
รวมค่าใช้จ่ายในการดำเนินงาน	11,313,392.16	5.40
กำไร (ขาดทุน) สุทธิ	164,298,068.53	78.47

สหกรณ์ออมทรัพย์ธุรกิจก๊าซ ปตท. จำกัด
งบกระแสเงินสด (1)
 สำหรับปีสิ้นสุดวันที่ 30 กันยายน 2557

ปี 2557

บาท

กระแสเงินสดจากกิจกรรมดำเนินงาน

กำไร (ขาดทุน) สุทธิ	164,298,068.53
รายการปรับปรุงเพื่อการกระทบยอดกำไรสุทธิเป็นเงินสดสุทธิ	
จากกิจกรรมดำเนินงาน	
ค่าเสื่อมราคาสินทรัพย์	66,073.18
ค่าปรับปรุงสำนักงานตัดจ่าย	27,225.21
ค่าโปรแกรมระบบงานคอมพิวเตอร์ตัดจ่าย	134,135.20
สินทรัพย์ตัดจ่าย	5,126.57
สำรองบำเหน็จพนักงานเพิ่มขึ้น	541,807.00
ดอกเบี้ยเงินฝากชุมชนสหกรณ์ออมทรัพย์แห่งประเทศไทย	
จำกัด ประเภทประจำค้างรับ (เพิ่มขึ้น)	(3,049,959.72)
ดอกเบี้ยเงินให้กู้ยืมแก่สหกรณ์ออมทรัพย์กองการฝึกกองเรือยุทธการ	
จำกัด ค้างรับ (เพิ่มขึ้น)	(2,054.79)
ดอกเบี้ยเงินฝากสินทรัพย์ระยะสั้นค้างจ่าย เพิ่มขึ้น	38,725.16
ดอกเบี้ยเงินกู้ยืมระยะสั้นค้างจ่าย (ลดลง)	(21,198.90)
ดอกเบี้ยเงินกู้ยืมระยะยาวค้างจ่าย (ลดลง)	(1,260.20)
ค่าสอบบัญชีค้างจ่าย เพิ่มขึ้น	20,000.00
ค่าวัสดุสำนักงานใช้ไป	11,465.00
กำไร (ขาดทุน) จากการดำเนินงานก่อนการเปลี่ยนแปลง	
ในสินทรัพย์และหนี้สินดำเนินงาน	162,068,152.24
สินทรัพย์ดำเนินงาน (เพิ่มขึ้น) ลดลง	
เงินให้กู้แก่สหกรณ์อื่น (เพิ่มขึ้น)	(15,000,000.00)
ลูกหนี้เงินให้กู้แก่สมาชิก-ฉุกเฉิน (เพิ่มขึ้น)	(1,664,800.00)
ลูกหนี้เงินให้กู้แก่สมาชิก-สามัญ (เพิ่มขึ้น)	(137,895,773.46)
ลูกหนี้เงินให้กู้แก่สมาชิก-พิเศษ (เพิ่มขึ้น)	(217,004,592.20)
ลูกหนี้เงินให้กู้แก่สมาชิก-โครงการ (เพิ่มขึ้น)	(16,923,096.96)
ลูกหนี้เงินให้กู้แก่สมาชิก-โครงการซื้อหุ้น ลดลง	13,271,279.17
ลูกหนี้อื่น ๆ (เพิ่มขึ้น)	(113,925.00)
เงินสดจ่ายซื้อวัสดุสำนักงาน	(6,890.00)
เงินรอเรียกคืน (เพิ่มขึ้น)	(13,900.67)

สหกรณ์ออมทรัพย์ธุรกิจก๊าซ ปตท. จำกัด
งบกระแสเงินสด (2)
สำหรับปีสิ้นสุดวันที่ 30 กันยายน 2557

ปี 2557

บาท

หนี้สินดำเนินงานเพิ่มขึ้น (ลดลง)	
เงินรอจ่ายคืน เพิ่มขึ้น	3,831,409.89
เงินค้ำประกันเจ้าหน้าที่ เพิ่มขึ้น	29,094.10
เงินค้ำประกันการทำงานระบบงานคอมพิวเตอร์ เพิ่มขึ้น	80,000.00
ค่าเบี้ยประกันอัคคีภัยรอนำส่ง (ลดลง)	(98,741.66)
เงินประกันสังคมค้างจ่าย เพิ่มขึ้น	1,500.00
ภาษีหัก ณ ที่จ่ายรอนำส่ง (ลดลง)	(1,831.00)
เงินสดสุทธิ (ใช้ไป) จากกิจกรรมดำเนินงาน	(209,442,115.55)
กระแสเงินสดจากกิจกรรมลงทุน	
เงินสดจ่ายซื้ออุปกรณ์สำนักงาน	(31,000.00)
เงินสดจ่ายค่าพัฒนาระบบคอมพิวเตอร์	(320,000.00)
เงินสดจ่ายค่าปรับปรุงสำนักงาน	(546,000.00)
เงินสดสุทธิ (ใช้ไป) จากกิจกรรมลงทุน	(897,000.00)
กระแสเงินสดจากกิจกรรมจัดหาเงิน	
เงินสดรับเงินกู้ยืมระยะสั้น	50,000,000.00
เงินสดจ่ายชำระหนี้เงินกู้ยืมระยะสั้น	(91,600,000.00)
เงินสดจ่ายชำระหนี้เงินกู้ยืมระยะยาว	(4,000,800.00)
เงินสดรับจากเงินรับฝาก	316,534,444.62
เงินสดจ่ายคืนเงินรับฝาก	(238,841,787.08)
เงินสดจ่ายค่าบำรุงสันนิบาตสหกรณ์แห่งประเทศไทย จำกัด	(20,000.00)
เงินสดจ่ายเงินปันผล	(103,976,761.43)
เงินสดจ่ายเงินเฉลี่ยคืน	(16,255,984.74)
เงินสดจ่ายโบนัสกรรมการและเจ้าหน้าที่	(3,086,884.00)
เงินสดรับจากทุนเรือนหุ้น	329,646,710.00
เงินสดจ่ายคืนทุนเรือนหุ้น	(39,718,930.00)
เงินสดจ่ายทุนสาธารณะประโยชน์	(28,698.00)
เงินสดจ่ายทุนสาธารณะประโยชน์เพื่อสงเคราะห์เกี่ยวกับการศพบสมาชิก	(1,140,000.00)
เงินสดจ่ายทุนสวัสดิการสมาชิก	(693,000.00)
เงินสดสุทธิได้มาจากกิจกรรมจัดหาเงิน	196,818,309.37
เงินสดสุทธิ (ลดลง)	(13,520,806.18)
เงินสด ณ วันต้นปี	420,921,104.47
เงินสด ณ วันสิ้นปี	407,400,298.29

สหกรณ์ออมทรัพย์ธุรกิจก๊าซ ปตท. จำกัด
หมายเหตุประกอบงบการเงิน
 สำหรับปีสิ้นสุดวันที่ 30 กันยายน 2557

1. สรุปนโยบายการบัญชีที่สำคัญ

- เงินสดในงบกระแสเงินสด หมายถึง เงินสดในมือ เงินฝากธนาคารทุกประเภท และ เงินฝากสหกรณ์ ทุกประเภท ทั้งนี้รวมถึงเงินฝากธนาคารและเงินฝากสหกรณ์ที่นำไปเป็นหลักทรัพย์ค้ำประกันหนี้สินด้วย
- สหกรณ์บันทึกบัญชีโดยใช้เกณฑ์คงค้าง
- สหกรณ์ตั้งค่าเผื่อหนี้สงสัยจะสูญตามหลักเกณฑ์ที่กำหนดไว้ในระเบียบนายทะเบียนสหกรณ์ ว่าด้วย การจัดชั้นคุณภาพลูกหนี้เงินกู้และการเผื่อหนี้สงสัยจะสูญ พ.ศ. 2544
- สหกรณ์รับรู้รายได้ดอกเบี้ยตามเกณฑ์สัดส่วนของเวลาส่วนจำนวนรายได้จะเท่ากับอัตราดอกเบี้ยคูณด้วยจำนวนเงินต้นที่ค้างชำระตามระยะเวลาที่กู้ยืม
- สหกรณ์ตีราคาวัสดุคงเหลือและของใช้สิ้นเปลืองตามราคาทุน
- ค่าเสื่อมราคาอุปกรณ์คำนวณโดยวิธีเส้นตรงในอัตราที่กำหนดไว้ในระเบียบนายทะเบียนสหกรณ์
- สหกรณ์บันทึกโปรแกรมระบบงานคอมพิวเตอร์เป็นสินทรัพย์ไม่มีตัวตนด้วยราคาทุน โดยตัดจ่ายจากบัญชีในแต่ละปีร้อยละ 20 ของราคาทุน
- สหกรณ์บันทึกค่าปรับปรุงสำนักงานเป็นสินทรัพย์ไม่มีตัวตนด้วยราคาทุน โดยตัดจ่ายจากบัญชีในแต่ละปีร้อยละ 20 ของราคาทุน
- ค่าซ่อมบำรุง ค่าซ่อมแซม รวมทั้งการซื้อมาเปลี่ยนแทนสำหรับสินทรัพย์รายย่อย ๆ ถือเป็นค่าใช้จ่ายหักจากรายได้ การต่อเติมหรือเพิ่มเติมอุปกรณ์รายใหญ่ ๆ ถือเป็นราคาทุนของสินทรัพย์
- เงินลงทุนระยะสั้น/เงินลงทุนระยะยาว ที่เป็นเงินลงทุนในหลักทรัพย์ที่ไม่อยู่ในความต้องการของตลาดแสดงด้วยราคาทุน
- ปีนี้สหกรณ์ไม่ได้จัดทำงบเปรียบเทียบเนื่องจากกรมตรวจบัญชีได้เปลี่ยนแปลงรูปแบบงบการเงินใหม่

2. เงินสดและเงินฝากธนาคาร ประกอบด้วย

	ปี 2557
	บาท
เงินสด	25,949.32
เงินฝากธนาคาร	
กระแสรายวัน	4,209.94
ออมทรัพย์	48,536,090.82
รวม	48,566,250.08

3. **เงินให้กู้ยืม** ประกอบด้วย

	ปี 2557	
	ระยะสั้น	ระยะยาว
	บาท	
เงินให้กู้ยืม - ปกติ		
เงินให้กู้แก่สหกรณ์ออมทรัพย์กองการฝึกกองเรือยุทธการ	15,000,000.00	0.00
ลูกหนี้เงินกู้เพื่อเหตุฉุกเฉิน	17,944,900.00	0.00
ลูกหนี้เงินกู้สามัญ	226,710,245.08	1,386,241,295.84
ลูกหนี้เงินกู้พิเศษ	50,360,718.21	1,484,821,118.22
ลูกหนี้เงินกู้โครงการทั่วไป	12,713,200.00	39,061,976.88
ลูกหนี้เงินกู้โครงการเพื่อซื้อหุ้น	764,520.83	0.00
รวมเงินให้กู้ยืม	323,493,584.12	2,910,124,390.94

4. **สินทรัพย์หมุนเวียนอื่น** ประกอบด้วย

	ปี 2557	
	บาท	
ดอกเบียเงินฝากประจำชุมนุมสหกรณ์ออมทรัพย์ ฯ คำรับ		3,798,460.62
ดอกเบียเงินให้กู้ยืมแก่สหกรณ์ออมทรัพย์กองการฝึกกองเรือยุทธการ คำรับ		2,054.79
วัสดุคงเหลือ		10,761.00
เงินรอเรียกคืน		23,900.67
รวม		3,835,177.08

5. **เงินลงทุนระยะยาว** ประกอบด้วย

	ปี 2557	
	บาท	
เงินลงทุนที่ไม่อยู่ในความต้องการของตลาด		
หุ้นชุมนุมสหกรณ์ออมทรัพย์แห่งประเทศไทย จำกัด		90,252,000.00
หุ้นสามัญบริษัท สหประกันชีวิต จำกัด (มหาชน)		200,000.00
รวมเงินลงทุนระยะยาว		90,452,000.00

6. **สินทรัพย์ไม่มีตัวตน** ประกอบด้วย

	ปี 2557	
	บาท	
โปรแกรมระบบงานคอมพิวเตอร์		268,270.40
ค่าพัฒนาระบบงานคอมพิวเตอร์		320,000.00
ค่าปรับปรุงสำนักงานรอยตัดจ่าย		518,774.79
รวม		1,107,045.19

7. เงินเบิกเกินบัญชีธนาคารและเงินกู้ยืมระยะสั้น ประกอบด้วย

สหกรณ์มีวงเงินเบิกเกินบัญชี ธนาคารกรุงไทย จำกัด (มหาชน) สาขาชลบุรี วงเงิน 20,000,000.00 บาท อัตราดอกเบี้ยเท่ากับ MOR + 2.00 ณ วันสิ้นปีอัตราดอกเบี้ยร้อยละ 9.375 ต่อปี ค่าประกันหนี้โดยคณะกรรมการดำเนินการ ณ วันสิ้นปี ไม่มีเงินเบิกเกินบัญชีคงเหลือ

ณ วันที่ 28 สิงหาคม 2556 สหกรณ์กู้ยืมเงินจากสหกรณ์ออมทรัพย์พนักงานธนาคารแห่งประเทศไทย จำกัด หนี้ ณ วันต้นปี ยกมา 41,600,000.00 บาท ระหว่างปีกู้เพิ่ม 50,000,000.00 บาท อัตราดอกเบี้ยร้อยละ 4.95 ต่อปี ชำระคืนเดือนละ 8,400,000.00 บาท กำหนดชำระเสร็จภายใน 12 เดือน วันเริ่มชำระหนี้ วันที่ 27 กันยายน 2556 ค่าประกันหนี้ โดยคณะกรรมการดำเนินการ ณ วันสิ้นปี ไม่มีหนี้คงเหลือ

8. เงินรับฝาก ประกอบด้วย

	ปี 2557
	บาท
เงินรับฝากออมทรัพย์	2,300,320.22
เงินรับฝากออมทรัพย์พิเศษ	999,788,163.50
เงินรับฝากสินทรัพย์	9,068,500.00
รวม	<u>1,011,156,983.72</u>

9. หนี้สินหมุนเวียนอื่น ประกอบด้วย

	ปี 2557
	บาท
เงินรอจ่ายคืน	3,955,575.55
ค่าสอบบัญชีค้างจ่าย	50,000.00
เงินค่าประกันสังคมส่วนของนายจ้างรอนำส่ง	3,750.00
เงินค่าประกันสังคมส่วนของลูกค้าจ้างรอนำส่ง	3,750.00
เงินค่าเบี้ยประกันอัคคีภัยรอนำส่ง	63,030.32
ภาษีเงินได้หัก ณ ที่จ่ายรอนำส่ง	9,487.00
ดอกเบี้ยเงินฝากสินทรัพย์ค้างจ่าย	140,244.27
เงินค้ำประกันการทำงานบริษัท SO-AT	80,000.00
ดอกเบี้ยเงินกู้ยืมกองทุนเพื่อผู้ใช้แรงงาน ค้างจ่าย	2,520.39
รวม	<u>4,308,357.53</u>

10. เงินกู้ยืมระยะยาว ประกอบด้วย

	ปี 2557	
	บาท	
	ถึงกำหนดชำระ	
	ภายใน 1 ปี	เกิน 1 ปี
- กองทุนเพื่อผู้ใช้แรงงาน	4,000,800.00	7,330,800.00
รวมเงินกู้ยืมระยะยาว	<u>4,000,800.00</u>	<u>7,330,800.00</u>

11. หนี้สินไม่หมุนเวียนอื่น ประกอบด้วย

	<u>ปี 2557</u>
	<u>บาท</u>
เงินสำรองบำเหน็จเจ้าหน้าที่	4,957,788.00
เงินค้ำประกันเจ้าหน้าที่	461,843.97
รวม	<u>5,419,631.97</u>

12. ทุนสะสมตามข้อบังคับ ระเบียบ และอื่น ๆ ประกอบด้วย

	<u>ปี 2557</u>
	<u>บาท</u>
ทุนสวัสดิการสังคม	790,000.00
ทุนสาธารณประโยชน์	1,553,556.58
ทุนการศึกษาบุตรสมาชิก	1,177,000.00
ทุนรักษาเสถียรภาพทางการเงิน	8,621,900.00
ทุนเสริมสวัสดิการ	1,669,305.90
ทุนสวัสดิการสมาชิก	51,000.00
ทุนสาธารณประโยชน์เพื่อสงเคราะห์เกี่ยวกับการศพสมาชิก	2,015,400.00
รวม	<u>15,878,162.48</u>

13. การดำรงสินทรัพย์สภาพคล่องของสหกรณ์

ในปี 2556 สหกรณ์ดำรงสินทรัพย์สภาพคล่องตามประกาศกระทรวงเกษตรและสหกรณ์ที่กำหนดให้สหกรณ์ต้องดำรงสินทรัพย์สภาพคล่องเฉลี่ยรายเดือนอัตราไม่ต่ำกว่าร้อยละหนึ่งของยอดเงินฝากทั้งหมด

14. เรื่องอื่นๆ

ระหว่างปี 2556 สหกรณ์ทำสัญญาจ้างทำและติดตั้งโปรแกรมระบบงานคอมพิวเตอร์ของสหกรณ์กับบริษัท โซแอ็ท โซลูชั่น จำกัด จำนวน 800,000.00 บาท เริ่มปฏิบัติงานตั้งแต่ 15 สิงหาคม 2556 แบ่งจ่าย 4 งวด ซึ่งปัจจุบันได้ส่งมอบงานงวดที่ 1 และงวดที่ 2 เรียบร้อยแล้ว

ระเบียบวาระที่ 8
พิจารณาจัดสรรกำไรสุทธิ ประจำปี 2557

กราฟแสดงการจัดสรรกำไรสุทธิ (จำนวนเงิน 164,298,068.53 บาท)

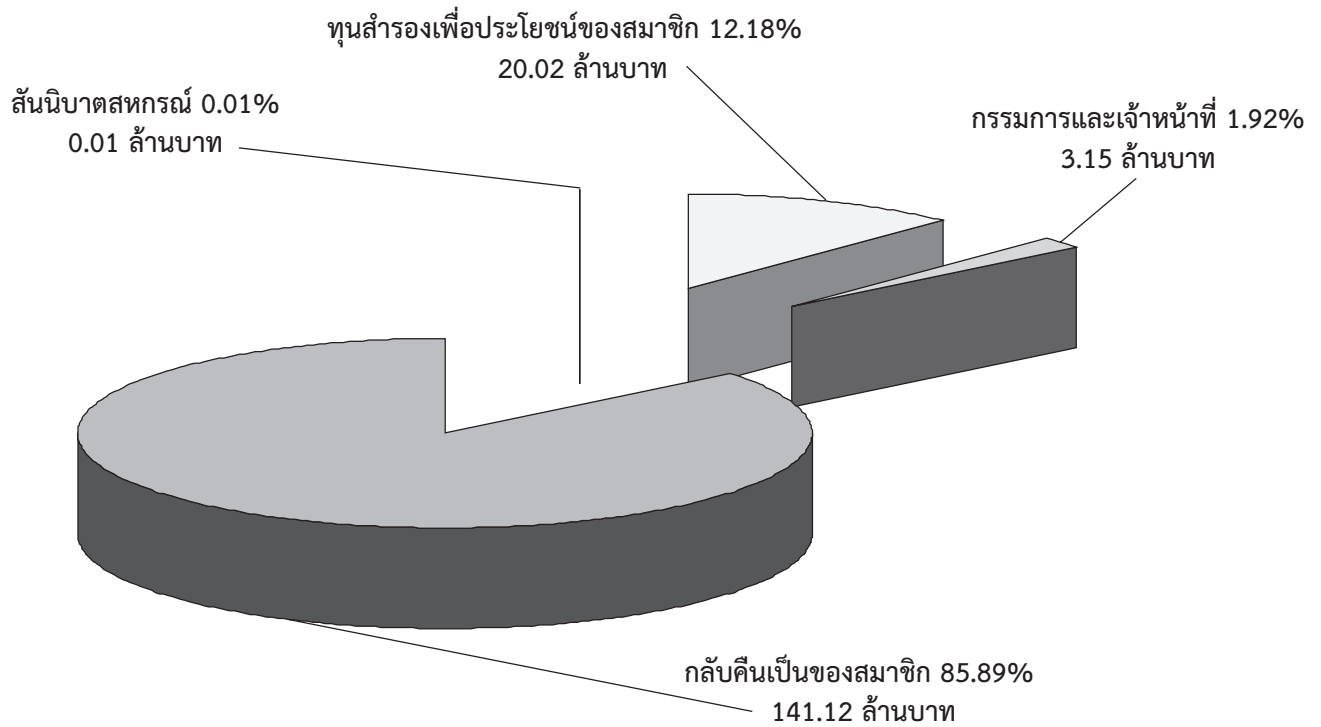

พิจารณาจัดสรรกำไรสุทธิ ประจำปี 2557
การจัดสรรกำไรโดยประมาณ
(กำไรที่จัดสรร 164,298,068.53 บาท)

		จำนวนเงิน (บาท)	ร้อยละ ของกำไรสุทธิ
1. ตาม พรบ. สหกรณ์ พ.ศ.2542 มาตรา 60			
1.1 เป็นเงินสำรองไม่น้อยกว่าร้อยละสิบของกำไรสุทธิ	เป็นเงิน	18,118,068.86	11.03 %
1.2 เป็นค่าบำรุงสันนิบาตสหกรณ์แห่งประเทศไทยไม่เกินร้อยละห้าของกำไรสุทธิ แต่ต้องไม่เกินอัตราที่คณะกรรมการพัฒนาการสหกรณ์แห่งชาติกำหนด	เป็นเงิน	10,000.00	0.01 %
2. ตามข้อบังคับของสหกรณ์ ข้อ 24			
2.1 เป็นเงินปันผลตามหุ้นในอัตราร้อยละห้าจุดสาม (5.30%) (ปี 56 จ่าย 5.25%)	เป็นเงิน	120,319,347.51	73.23 %
2.2 เป็นเงินเฉลี่ยคืนตามส่วนธุรกิจระหว่างปี 2557 ในอัตราร้อยละสิบเอ็ด (11.00%) (ปี 56 จ่าย 10.00%)	เป็นเงิน	20,800,264.16	12.66 %
2.3 เป็นเงินโบนัสกรรมการดำเนินการ และ	เป็นเงิน	2,250,000.00	1.37 %
เจ้าหน้าที่สหกรณ์ ไม่เกินร้อยละสิบของกำไรสุทธิ	เป็นเงิน	900,388.00	0.55 %
2.4 เป็นทุนสะสมไว้เพื่อจ่ายตามระเบียบ			
- ว่าด้วยทุนรักษาเสถียรภาพทางการเงิน ไม่เกินร้อยละสองของทุนเรือนหุ้น	เป็นเงิน	100,000.00	0.06 %
- ว่าด้วยทุนสาธารณประโยชน์ตามที่กำหนด ในข้อบังคับ (ไม่เกินร้อยละสิบของกำไรสุทธิ)	เป็นเงิน	100,000.00	0.06 %
- ว่าด้วยทุนสาธารณประโยชน์เพื่อสงเคราะห์ เกี่ยวกับการศพสมาชิก (ไม่เกินร้อยละสิบของกำไรสุทธิ)	เป็นเงิน	800,000.00	0.49 %
- ว่าด้วยทุนสวัสดิการสมาชิก (ไม่เกินร้อยละสองของกำไรสุทธิ)		600,000.00	0.36 %
- ว่าด้วยทุนสวัสดิการสังคม (ไม่เกินร้อยละสิบของกำไรสุทธิ)	เป็นเงิน	100,000.00	0.06 %
- ว่าด้วยทุนเสริมสวัสดิการ (ไม่เกินร้อยละสิบของกำไรสุทธิ)	เป็นเงิน	100,000.00	0.06 %
- ว่าด้วยทุนการศึกษาบุตรสมาชิก (ไม่เกินร้อยละสองของกำไรสุทธิ)	เป็นเงิน	100,000.00	0.06 %
		164,298,068.53	100.00 %

หากที่ประชุมมีมติอนุมัติให้จัดสรรกำไรสุทธิประจำปี 2557 ตามที่คณะกรรมการดำเนินการเสนอ จะมีผลดังนี้

	ปี 2557	%	ปี 2556	%
1. กลับคืนเป็นของสมาชิก	141,119,611.67	85.89	120,232,746.17	84.64
2. ทุนสำรองเพื่อประโยชน์ของสมาชิก	20,018,068.86	12.18	18,728,061.58	13.18
3. เป็นของกรรมการและเจ้าหน้าที่	3,150,388.00	1.92	3,086,884.00	2.17
4. เป็นของสันนิบาตสหกรณ์	10,000.00	0.01	10,000.00	0.01
รวม	164,298,068.53	100.00	142,057,691.75	100.00

มติที่ประชุม.....

ระเบียบวาระที่ 9 กำหนดวงเงินกู้ยืมและค้ำประกัน ประจำปี 2558

คณะกรรมการดำเนินการสหกรณ์ออมทรัพย์ธุรกิจก๊าซ ปตท. จำกัด ขอเสนอที่ประชุมใหญ่สามัญประจำปี 2557 เพื่อพิจารณาอนุมัติกำหนดวงเงินซึ่งสหกรณ์อาจกู้ยืมและค้ำประกัน ประจำปี 2558 ในวงเงินไม่เกิน 450,000,000.00 บาท (สี่ร้อยห้าสิบล้านบาทถ้วน) สำหรับการดำเนินการสหกรณ์ ซึ่งเป็นวงเงินกู้ยืมและค้ำประกันที่เท่ากับปี 2557

มติที่ประชุม.....

ระเบียบวาระที่ 10 พิจารณาเลือกตั้งผู้สอบบัญชี ประจำปี 2558

ตามระเบียบนายทะเบียนสหกรณ์ ว่าด้วยผู้สอบบัญชีสหกรณ์ พ.ศ. 2535 ได้กำหนดคุณสมบัติของผู้สอบบัญชีสหกรณ์ที่มาจากผู้สอบบัญชีรับอนุญาตว่า ต้องเป็นผู้สอบบัญชีที่ขึ้นทะเบียนเป็นผู้สอบบัญชีสหกรณ์ ได้รับการเลือกตั้งจากที่ประชุมใหญ่สามัญประจำปีของสหกรณ์ และต้องผ่านการอบรมหลักสูตรการบัญชีสหกรณ์โดยผู้สอบบัญชีรับอนุญาต

สำหรับในปีนี้ได้มีผู้เสนอบริการสอบบัญชีเข้ามาให้คัดเลือก 2 ราย ดังรายนามต่อไปนี้

1. บริษัท เอ็น.เอส.เค สอบบัญชี จำกัด โดยเสนอผู้สอบบัญชีเข้าพิจารณา 1 ราย คือ
 - นายอากาศร เทศพันธ์ ผู้สอบบัญชีรับอนุญาต เลขทะเบียน 5282
2. สำนักงานผ่องใสชาญเชี่ยวชาญอดิธ จำกัด โดยเสนอผู้สอบบัญชีเข้าพิจารณา 1 ราย คือ
 - นางผ่องใส ชาญเชี่ยวชาญ ผู้สอบบัญชีรับอนุญาต เลขทะเบียน 2668

คณะกรรมการดำเนินการจึงใคร่ขอเสนอที่ประชุมใหญ่สามัญประจำปี 2557 เพื่อพิจารณาเลือกตั้งผู้สอบบัญชีรับอนุญาตที่มีคุณสมบัติตามระเบียบที่นายทะเบียนสหกรณ์กำหนดเลือกตั้งเป็นผู้สอบบัญชีประจำปี 2558

มติที่ประชุม.....

ระเบียบวาระที่ 11 พิจารณาเลือกตั้งผู้ตรวจสอบกิจการประจำปี 2558

ตามข้อบังคับสหกรณ์ ข้อ 70 ได้กำหนดให้ที่ประชุมใหญ่อาจเลือกตั้งสมาชิก หรือบุคคลภายนอกผู้มีคุณสมบัติ ความรู้ ความสามารถคนหนึ่งแต่ไม่เกิน 5 คน เป็นผู้ตรวจสอบกิจการของสหกรณ์ ซึ่งมีอายุการดำรงตำแหน่งคราวละ 1 ปี

คณะกรรมการดำเนินการ จึงขอให้ที่ประชุมพิจารณาเลือกตั้งบุคคลที่มีคุณสมบัติ ความรู้ ความสามารถ เป็นผู้ตรวจสอบกิจการ ประจำปี 2558 จำนวน 2 คน โดยกำหนดค่าตอบแทนเป็นเงินจำนวน 50,000.00 บาท (ห้าหมื่นบาทถ้วน) ต่อปี

สำหรับรายนามผู้สมัครรับเลือกตั้งเป็นผู้ตรวจสอบกิจการประจำปี 2558

1. นายนราชิต ภัทรกุลปริยา สมาชิกเลขที่ 1155 สังกัดบริษัท PTTGC
 - 1.1 ประสบการณ์ในการทำงาน
 - ปฏิบัติงานในด้านผู้บริหารงานมารวม 10 ปี
 - เคยผ่านการเป็น Auditor ในด้านการควบคุมคุณภาพ
 - 1.2 ความสามารถพิเศษ
 - เป็นอนุกรรมการสหกรณ์ออมทรัพย์ ธุรกิจก๊าซ ปตท.จำกัด 1 ปี
 - เป็นผู้ตรวจสอบกิจการสหกรณ์ออมทรัพย์ ธุรกิจก๊าซ ปตท. จำกัด 2 ปี
2. นายเมธี ภูศรี สมาชิกเลขที่ 0859 สังกัดบริษัท PTT
 - 2.1 ประสบการณ์ในการทำงาน
 - เป็นกรรมการสหกรณ์ออมทรัพย์ ธุรกิจก๊าซ ปตท. จำกัด 2 ปี
 - เป็นรองประธานกรรมการสหกรณ์ออมทรัพย์ ธุรกิจก๊าซ ปตท. จำกัด 2 ปี
 - เป็นผู้ตรวจสอบกิจการสหกรณ์ออมทรัพย์ ธุรกิจก๊าซ ปตท. จำกัด 1 ปี
 - 2.2 ความสามารถพิเศษ
 - เป็นผู้พิพากษาสมทบศาลแรงงานภาค 2 (ระยอง) 3 ปี
 - เป็นผู้ไกล่เกลี่ยประนอมศาลแรงงานภาค 2 (ระยอง) 2 ปี

มติที่ประชุม.....

ระเบียบวาระที่ 12

พิจารณาเลือกตั้งผู้ตรวจสอบกิจการประจำปี 2558

ด้วยข้อบังคับของสหกรณ์ออมทรัพย์ ธุรกิจก๊าซ ปตท. จำกัด ข้อ 54 กำหนดว่า “ให้สหกรณ์มีคณะกรรมการดำเนินการไม่เกินสิบห้าคน ซึ่งที่ประชุมใหญ่เลือกตั้งจากสมาชิก การเลือกตั้งคณะกรรมการดำเนินการให้เลือก โดยวิธีเลือกประธานกรรมการหนึ่งคน และ กรรมการอื่นอีกไม่เกินสิบสี่คน ให้คณะกรรมการดำเนินการเลือกตั้งระหว่างกันเองเป็น รองประธานกรรมการหนึ่งคน หรือหลายคน เลขานุการหนึ่งคน และเหรัญญิกหนึ่งคน และจะให้มีผู้ช่วยเลขานุการ หรือผู้ช่วยเหรัญญิกด้วยก็ได้ นอกนั้นเป็นกรรมการ”

คณะกรรมการดำเนินการได้กำหนดให้มีการเลือกตั้งคณะกรรมการดำเนินการ ประจำปี 2558 แทนคณะกรรมการดำเนินการที่ครบวาระในปี 2557 โดยมีรายละเอียดดังนี้

1. กำหนดวันเปิดรับสมัครสมาชิกที่ประสงค์จะเป็นกรรมการดำเนินการ ระหว่าง วันที่ 1- 30 กันยายน 2557
2. กำหนดวิธีการเลือกสรรกรรมการ
 - การเลือกประธานกรรมการดำเนินการ โดยวิธีลงคะแนนในที่ประชุมใหญ่
 - การเลือกกรรมการดำเนินการ โดยวิธีลงคะแนนหย่อนบัตรสรรหาและนำเสนอที่ประชุมใหญ่เพื่อพิจารณาเลือกสรรเป็นกรรมการ
3. กำหนดเขตเลือกตั้งและจำนวนกรรมการที่ครบวาระ จำนวน 8 คน ดังนี้
 - 3.1 ประธานกรรมการ จำนวน 1 คน
 - 3.2 กรรมการ จำนวน 7 คน
 - เขต 1 ศูนย์ปฏิบัติการชลบุรี, ส่วนปฏิบัติการระบบท่อเขต 1-10 จำนวน 4 คน
 - เขต 2 สำนักงานใหญ่กรุงเทพมหานคร จำนวน 1 คน
 - เขต 4 โรงแยกก๊าซธรรมชาติระยองและขนอม จำนวน 1 คน
 - บริษัท โกลบอล เพาเวอร์ ซินเนอร์ยี จำกัด (GPSC) จำนวน 1 คน
 - 3.3 กรรมการที่ครบวาระประจำปี 2557 จำนวน 8 คน มีรายนามดังต่อไปนี้

1. นายทวีศักดิ์	ไทพิทักษ์	ประธานกรรมการ
2. นายยุทธนา	วิญญพงศ์พันธ์	เขต 1 ศูนย์ปฏิบัติการชลบุรี
3. นายชูชาติ	พนัสอัมพร	เขต 1 ศูนย์ปฏิบัติการชลบุรี
4. นายสมรชัย	คุณรักษ์	เขต 1 ศูนย์ปฏิบัติการชลบุรี
5. นายเอกวิทย์	จิตรดา	เขต 1 ศูนย์ปฏิบัติการชลบุรี
6. ว่าที่ ร.ต.คมกฤษ	มิสเกตุ	เขต 2 สำนักงานใหญ่กรุงเทพมหานคร
7. นายยุทธนา	อ่ำกลิน	เขต 4 โรงแยกก๊าซธรรมชาติระยองและขนอม
8. นางศันลิดา	พิมลรัตน์	บริษัท ท่อส่งปิโตรเลียมไทย จำกัด
4. กำหนดหลักเกณฑ์สำหรับผู้ที่ได้รับการเลือกสรรเป็นกรรมการ ตามคะแนนเสียง ดังนี้
 - 4.1 บุคคลที่ได้รับคะแนนเสียงสูงสุดในลำดับที่ของจำนวนกรรมการที่ครบวาระ ในแต่ละเขต เป็นผู้ดำรงตำแหน่งกรรมการประจำปี 2558 โดยมีวาระการดำรงตำแหน่ง 2 ปี กรณีคะแนนเท่ากันให้ใช้วิธีจับสลาก
 - 4.2 สำหรับกรณีที่เขตเลือกสรรใดมีผู้สมัครเท่ากับจำนวนกรรมการที่จะได้รับการเลือกตั้ง ไม่ต้องมีการเลือกสรรให้ถือว่าผู้สมัครเป็นผู้ได้รับการเลือกสรรและนำเสนอที่ประชุมใหญ่พิจารณาเลือกตั้งเป็นกรรมการดำเนินการ
 - 4.3 สำหรับกรณีที่เขตเลือกสรรใดมีผู้สมัครไม่ครบตามจำนวนที่กำหนด ให้มีการเลือกตั้งในที่ประชุมใหญ่ให้ครบจำนวนที่กำหนด

5. กำหนดวันลงคะแนนและวิธีการลงคะแนนเสียงเลือกสรรกรรมการ ดังนี้
 - 5.1 กำหนดวันลงคะแนนเลือกสรร ตั้งแต่วันที่ 15-31 ตุลาคม 2557
 - 5.2 วันเปิดหีบนับคะแนนเสียงเลือกสรร วันที่ 31 ตุลาคม 2557
 - 5.3 วิธีการลงคะแนนเสียงเลือกสรร โดยการหย่อนบัตร
6. กรรมการประจำหน่วยเลือกสรร สรุปผลการรวมคะแนนเลือกสรรกรรมการ นำเสนอต่อประธานในที่ประชุมใหญ่สามัญประจำปี 2557 เพื่อให้ที่ประชุมใหญ่พิจารณาเลือกตั้งเป็นกรรมการดำเนินการ

สำหรับรายนามผู้สมัครรับเลือกตั้งเป็นกรรมการประจำปี 2558

- | | | |
|--|--|------------|
| 1. ประธานกรรมการ | | จำนวน 1 คน |
| 1.1 นายทวีศักดิ์ ไทพิทักษ์ | | |
| 2. เขต 1 ศูนย์ปฏิบัติการชลบุรี, ส่วนปฏิบัติการระบบท่อเขต 1- 10 | | จำนวน 4 คน |
| 2.1 นายยุทธนา วิญญูพงศ์พันธ์ | | |
| 2.2 นายณัฐกร แก้วดี | | |
| 2.3 นายชูชาติ พันธ์อัมพร | | |
| 2.4 นายสมรชัย คุณรักษ์ (ขอถอนตัว) | | |
| 2.5 นายเอกวิทย์ จิตรดา | | |
| 3. เขต 2 สำนักงานใหญ่กรุงเทพมหานคร | | จำนวน 1 คน |
| 3.1 นายปิยศักดิ์ ตันหยงมาศกุล | | |
| 4. เขต 4 โรงแยกก๊าซธรรมชาติระยองและขนอม | | จำนวน 1 คน |
| 4.1 นายยุทธนา อ่ำกลิ่น (ผู้ได้รับการเลือกสรร) | | |
| 4.2 นายดำรง ขวัญวารี | | |
| 5. บริษัท โกลบอล เพาเวอร์ ซินเนอร์ยี จำกัด (GPSC) | | จำนวน 1 คน |
| 5.1 นายสุชสันต์ ชุนโต | | |

มติที่ประชุม.....



ระเบียบวาระที่ 13
เรื่องอื่นๆ



A series of horizontal dotted lines provided for writing the content of the agenda item.

มติที่ประชุม.....

ภาพกิจกรรม Activity



ภาพกิจกรรม Activity



จับราวบันไดทุกครั้ง หนึ่งในวัฒนธรรมความปลอดภัย ที่ช่วยให้ทุกคนกลับบ้านอย่างปลอดภัยทุกวัน



ทุกตารางนิ้วของโรงกลั่นน้ำมัน SPRC เราใส่ใจกับการทำงานที่ปลอดภัยในทุกรายละเอียด แม้จะเป็นเรื่องเล็กน้อย เพราะในฐานะโรงกลั่นน้ำมัน เราต้องไม่มีข้อบกพร่องให้กับความประมาทและความเสี่ยงแม้เพียงเสี้ยววินาที ความห่วงใย ใส่ใจ และเอาใจใส่ซึ่งกันและกันจึงถูกนำมาใช้เป็นวิถีปฏิบัติปลูกฝังให้กับทุกคน ทุกหน้าที่ ไม่ว่าจะเป็นผู้บริหาร พนักงาน หรือผู้รับเหมา ถ่ายทอดไปสู่ครอบครัว จนกลายเป็นวัฒนธรรมความปลอดภัยที่ทำให้ SPRC มีประสิทธิภาพในด้านการผลิต ทำให้ธุรกิจเติบโตและดำเนินไปได้อย่างราบรื่น สามารถส่งมอบผลิตภัณฑ์ที่มีคุณภาพให้แก่ลูกค้าได้อย่างต่อเนื่อง สร้างผลตอบแทนที่ดีให้แก่ผู้ถือหุ้น และไม่ส่งผลกระทบต่อสิ่งแวดล้อมและชุมชน จนได้รับการยอมรับในด้านความปลอดภัยทั้งในระดับประเทศและระดับสากล เช่น รางวัลอุตสาหกรรมดีเด่น ประเภทการบริหารความปลอดภัย รางวัลด้านมาตรฐานความรับผิดชอบต่อผู้ประกอบการอุตสาหกรรมต่อสังคม จากกระทรวงอุตสาหกรรม และได้รับการรับรองมาตรฐานระบบการจัดการด้านอาชีวอนามัยและความปลอดภัย (OHSAS 18001:2007) เป็นต้น **เพราะความปลอดภัยของทุกชีวิต คือ สิ่งที่ SPRC ห่วงใย**

SPRC

บริษัท สตาร์ ปิโตรเลียม รีไฟน์นิ่ง จำกัด (มหาชน)

**ครอบครัวมืออาชีพ
ที่ใช้ความห่วงใยกลั่นน้ำมัน**

www.sprc.co.th



PTTLNG ดำเนินธุรกิจการให้บริการสถานีรับ-จ่ายก๊าซธรรมชาติเหลวมาตรฐานระดับสากล เพื่อส่งเสริมพลังงานสะอาดและเสริมสร้างความมั่นคงในด้านการใช้พลังงานของประเทศ โดยการดำเนินธุรกิจอย่างโปร่งใส และมีสำนึกความรับผิดชอบต่อลูกค้าและสังคม



บริษัท พีทีที แอลเอ็นจี จำกัด

บริษัทในกลุ่ม ปตท.

สำนักงานกรุงเทพฯ

ชั้น 3 ศูนย์เอนเนอร์ยีคอมเพล็กซ์ อาคารเอ
555/1 ถนนวิภาวดีรังสิต

แขวงจตุจักร เขตจตุจักร กรุงเทพฯ 10900

โทรศัพท์ + 66(0) 2140-1555

โทรสาร + 66(0) 2140-1556

สำนักงานระยอง

8/1 ถนนไอบีต ตำบลมาบตาพุด อำเภอเมือง จังหวัดระยอง 21150

โทร + 66(0) 3897-8200

โทร + 66(0) 3897-8266-7 (24 ชั่วโมง)

โทรสาร + 66(0) 3897-8290

www.pttlng.com

www.pttpm.com



Quality Polymers with Excellent Services

PTT Polymer Marketing Company Limited (PTTPM), a leading polymer sales and marketing company in Thailand. We provide high quality polymers with excellent services to best serve our customers worldwide.

PTT Polymer Marketing Company Limited
Energy Complex Building A, 9th Floor, 555/1 Vibhavadi Rangsit Road, Chatuchak, Bangkok 10900 Thailand.
Tel: +66 (0) 2140-4488 Fax: +66 (0) 2140-4333



“ผลิตน้ำมันหล่อลื่นที่มีคุณภาพ ด้วยกระบวนการผลิตที่ได้มาตรฐาน
ปลอดภัย และเป็นมิตรกับสิ่งแวดล้อม”

บริษัท ไทยลูบเบลนดิ้ง จำกัด (TLBC)
THAI LUBE BLENDING CO., LTD

สำนักงานใหญ่ : 555 ถนนอาจรรงค์ แขวงคลองเตย เขตคลองเตย กรุงเทพมหานคร 10260
โทร. (02) 239-7825-30 โทรสาร (02) 239-7822

โรงผสม : 128 หมู่ 3 ตำบลทุ่งสุขดา อำเภอศรีราชา จังหวัดชลบุรี 20230
โทร (038) 354-230-1 โทรสาร (038) 354-237



Growing Together
Your Partner

For Storage



Safety Management

The Prime Minister's Industry Award

In 2012

With Compliments Of



Thai Tank Terminal

19 I-1 Road, Map Ta Phut, Muang Rayong, Rayong Province 21150

Tel : +66 3867 3500 Fax : +66 3867 3599



TSC

บริษัท ไทยสไตรีนิกส์ จำกัด Thai Styrenics Co., Ltd.

บริษัทในกลุ่ม พีทีที โกลบอล เคมิคอล



โรงงาน

เลขที่ 7 ถนน ไอ-1 นิคมอุตสาหกรรมมาบตาพุด ต. มาบตาพุด

อ. เมืองระยอง จ. ระยอง 21150

โทรศัพท์ : 0-3897-6600, 0-3897-6691-3 โทรสาร : 0-3897-6601

สำนักงานใหญ่

เลขที่ 555/1 ศูนย์เอนเนอร์ยี่คอมเพล็กซ์ อาคารเอ ชั้น 15

ถนนวิภาวดีรังสิต แขวงจตุจักร เขตจตุจักร กรุงเทพฯ 10900

โทรศัพท์ : 0-2265-8400 โทรสาร : 0-2265-8125

• High Impact Polystyrene : HIPS



• General Purpose Polystyrene : GPPS



ผลิตภัณฑ์

เม็ดพลาสติกโพลีสไตรีน (Polystyrene : PS) มี 2 ชนิด ได้แก่

1. เม็ดพลาสติกโพลีสไตรีน ชนิดทนแรงกระแทกสูง (High Impact Polystyrene : HIPS)
2. เม็ดพลาสติกโพลีสไตรีน ชนิดใช้งานทั่วไป (General Purpose Polystyrene : GPPS)

ชื่อทางการค้าว่า DIAREX

เป็นชื่อจดทะเบียนทางการค้าของเม็ดพลาสติกชนิดโพลีสไตรีน ซึ่งผลิตโดย บริษัท ไทยสไตรีนิกส์ จำกัด

Hi - Tech Network

อภินันทนาการจาก

บริษัท ไฮ-เทค เน็ทเวิร์ค จำกัด

เลขที่ 888 อาคารไอทาวเวอร์ ชั้น 31 ถ.วิภาวดีรังสิต
แขวงจตุจักร เขตจตุจักร กรุงเทพฯ 10900
Ins. 0-2554-9901 โทรสาร 0-2554-9001

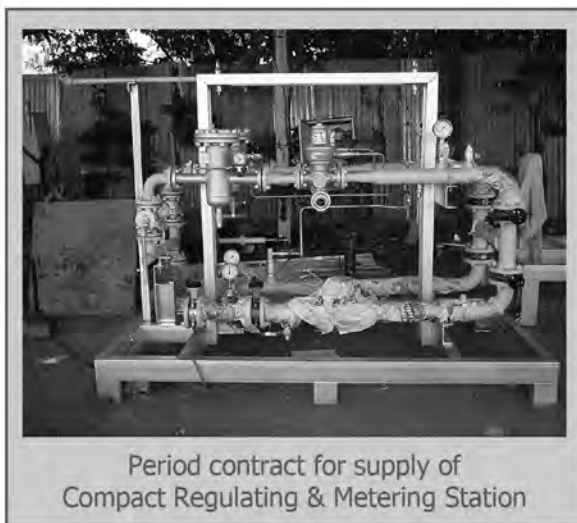
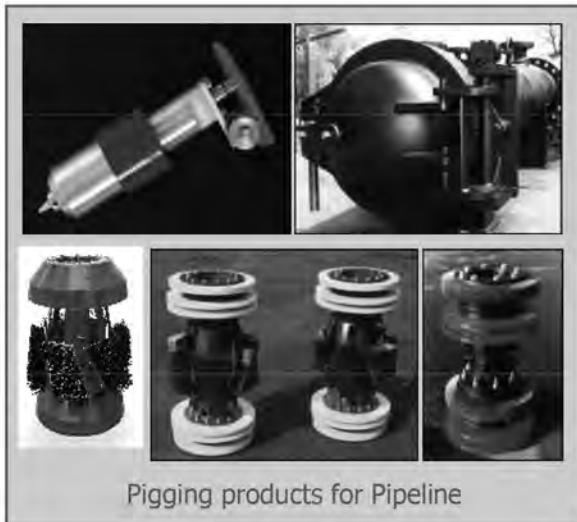
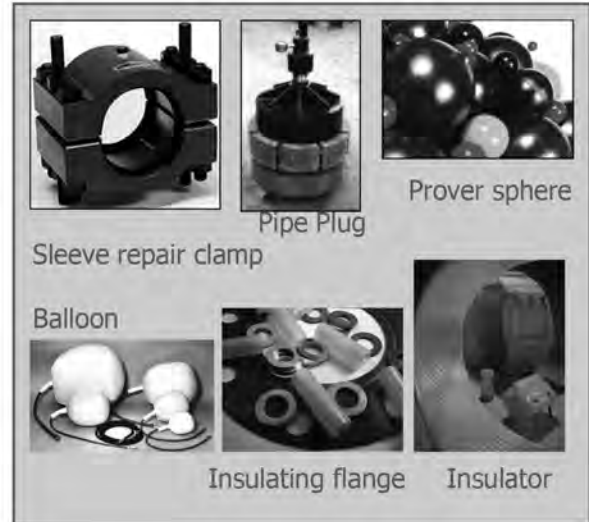

บริษัท วิคกี้ เอ็นจิเนียริง จำกัด

5 ซอยพัฒนาการ 48 ถนนพัฒนาการ สวนหลวง สวนหลวง กรุงเทพฯ 10250

Tel 0 2720 4861-70 Fax 0 2720 4874-5 Email: info@vicchiengineering.com



Golden Land Appraisal Co., Ltd.

บริษัท โกลเด้น แลนด์ แอพเพรซัล จำกัด



ยินดีให้บริการในด้าน

- ประเมินมูลค่าทรัพย์สิน ที่ดินพร้อมสิ่งปลูกสร้าง บ้านพักอาศัย ห้องชุด อาคารพาณิชย์ อาคารสูง โรงแรม คอนโดมิเนียม โรงพยาบาล อาคารสำนักงาน ห้างสรรพสินค้า โรงงานอุตสาหกรรม เครื่องจักร รถยนต์ อุปกรณ์ต่าง ๆ ตรวจสอบราคาซื้อ-ขายในตลาด ที่ตั้งทรัพย์สิน ประมาณการค่าก่อสร้างจากแบบแปลน

การทำงานด้วยหลักการคุณภาพ ที่มีความรวดเร็ว
เที่ยงตรง มาตรฐานสากล ด้วยประสบการณ์อันยาวนาน
พร้อมด้วยทีมงานมืออาชีพ และ ราคายุติธรรม



นายชาญสิทธิ์ ดันตชัยนุสรณ์
กรรมการผู้จัดการ

สำนักงานใหญ่ :

18/924 หมู่ที่ 2 อาคารสมคิดเพลส ชั้น 2 ซอยงามวงศ์วาน 18 ถนนงามวงศ์วาน ตำบลบางเขน
อำเภอเมืองนนทบุรี จังหวัดนนทบุรี 11000 โทร : 02-951-9003-4 มือถือ : 08-1908-4241 แฟกซ์ : 02-591-7780
E-mail : marketing_gl@hotmail.com

สำนักงานสาขาขอนแก่น :

154/303 หมู่ที่ 2 กันยารัตน์ทาวน์โฮม 9 ซอยสุขสบาย 3 ถนนชาตะผดุง ตำบลในเมือง
อำเภอเมืองขอนแก่น จังหวัดขอนแก่น 40000 โทร : 0-4322-8648 มือถือ : 08-8557-5881 แฟกซ์ : 0-4322-8649

สำนักงานสาขาเชียงใหม่ :

472/1 หมู่ที่ 3 ถนนเชียงใหม่ - ลำพูน (ทล.106) ตำบลหนองหอย อำเภอเมืองเชียงใหม่
จังหวัดเชียงใหม่ 50000 โทร : 0-5333-4648 มือถือ : 08-1112-2890 แฟกซ์ : 0-5333-4649



เราภูมิใจที่เป็นส่วนหนึ่ง ในการอนุรักษ์สิ่งแวดล้อม

ก๊าซธรรมชาติ.....หนึ่งในพลังงานขับเคลื่อนของไทย



PTT Natural Gas Distribution Co., Ltd.

บริษัท ปตท. จำกัด ก๊าซธรรมชาติ จำกัด

ชั้น 3 ศูนย์เอนเนอร์ยีคอมเพล็กซ์ อาคารเอ เลขที่ 555/1 ถนนวิภาวดีรังสิต
แขวงจตุจักร เขตจตุจักร กทม. 10900 โทร 0 2140 1500 โทรสาร 0 2140 1501

ศูนย์รับแจ้งเหตุฉุกเฉิน โทร. 02 709 4670

www.pttngd.co.th



บริษัท พีทีที อาซาฮี เคมีคอล จำกัด
PTT ASAHI CHEMICAL COMPANY LIMITED

บริษัทในกลุ่ม ปตท.

บริษัทฯ เป็นผู้ผลิตสาร Acrylonitrile (AN) และ
Methyl Methacrylate (MMA)

โดยเป็นโรงงานผลิตสาร AN แห่งแรกของประเทศไทยที่ใช้ก๊าซโพรเพน
จากโรงแยกก๊าซของปตท. เป็นวัตถุดิบที่ใช้ในการผลิต

บริษัท พีทีที อาซาฮี เคมีคอล จำกัด
555/1 ศูนย์เอนเนอร์ยีคอมเพล็กซ์ อาคาร เอ ชั้น 8
ถนนวิภาวดีรังสิต แขวงจตุจักร เขตจตุจักร
กรุงเทพฯ 10900 www.pttac.com
โทร 02-791-2400 โทรสาร 02-791-2498-9

PTT Asahi Chemical Company Limited
555/1 Energy Complex A, 8th Floor,
Vibhavadi-Rangsit Rd., Chatuchak, Bangkok 10900
Tel 02-791-2400 Fax 02-791-2498-9
www.pttac.com

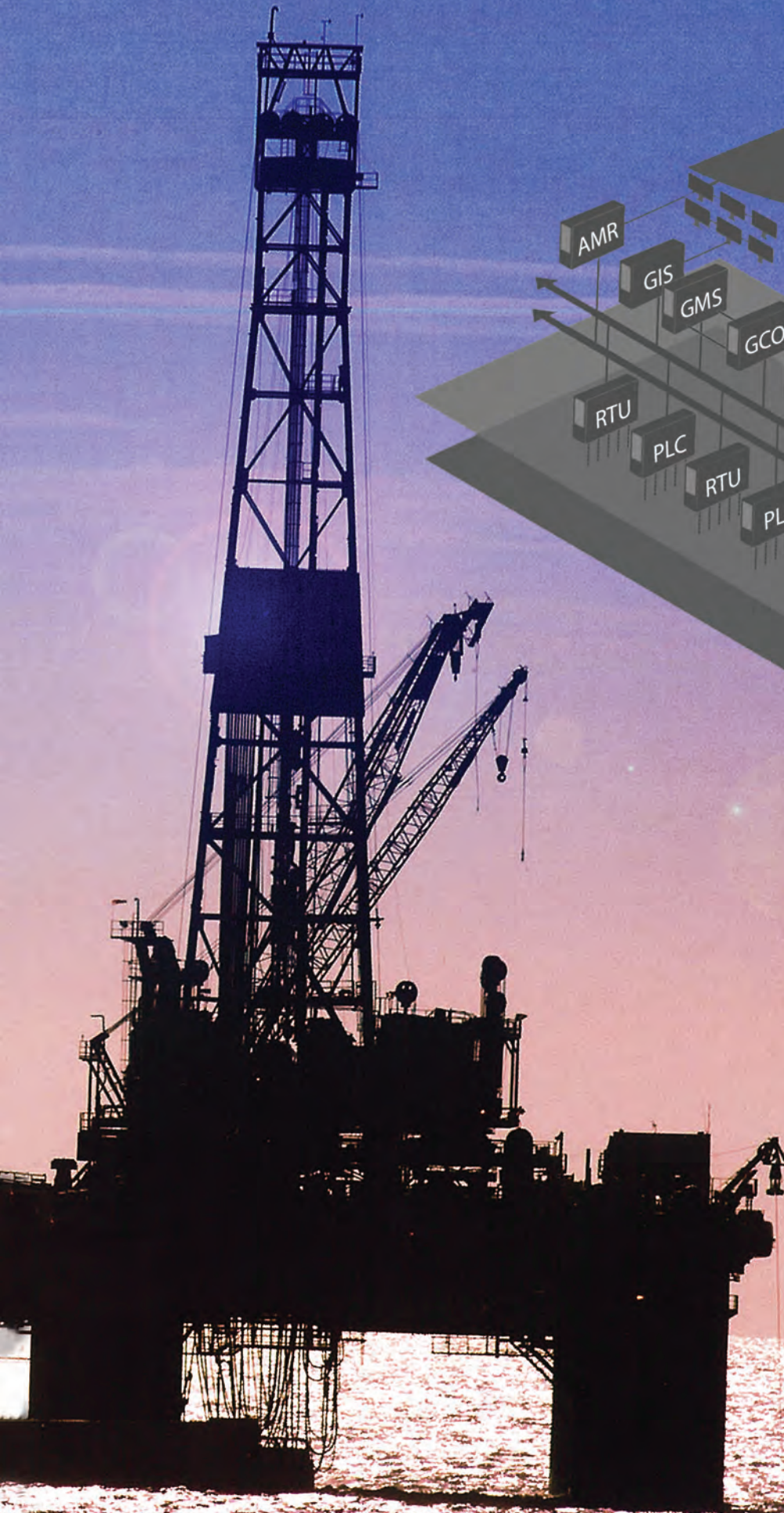
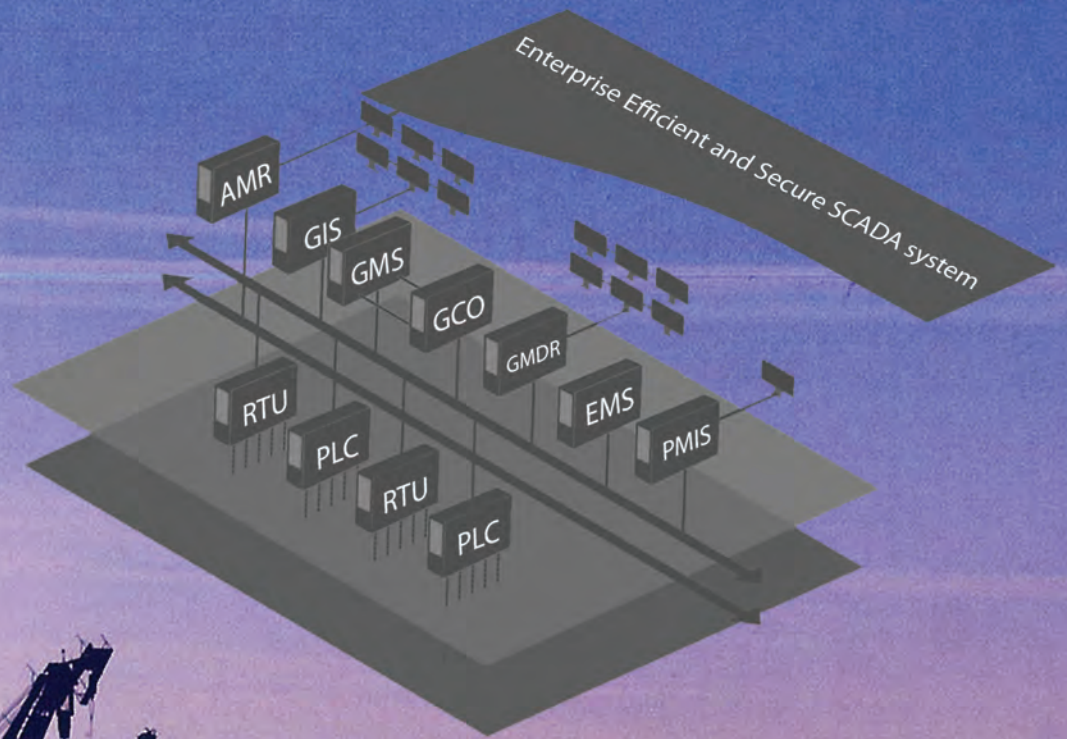



บริษัท กรุงสยามประเมินค่าทรัพย์สิน จำกัด
SIAM CITY APPRAISAL COMPANY LIMITED



บริการประเมินมูลค่าทรัพย์สิน

บ้าน ที่ดิน คอนโดมิเนียม โรงงาน เรือ เครื่องจักรกล ฯลฯ

บริษัทฯ ยึดมั่นในหลักการที่จะใช้บุคลากรที่มีความรู้ความสามารถโดยตรงในการปฏิบัติงาน จึงจัดเตรียมทีมปฏิบัติงานผู้ชำนาญการแต่ละส่วน เพื่อรองรับงานประเมินมูลค่าในส่วนของบริษัทที่เป็นโรงงาน อุตสาหกรรม เครื่องจักรตลอดจนการให้บริการงานสถาบันการเงินต่างๆ เพื่อการให้ความเห็นต่อมูลค่าทรัพย์สิน

ติดต่อเรา โทรศัพท์ 0-2247-4715-6, 0-2248-0116-7
โทรสาร 0-2247-6325, 0-2248-0120-1
E-mail : vn@sca.co.th

www.siamcityappraisal.com

Forbes

Forbes Global 2000 : The World's Biggest Public Companies

PTT Global Chemical

#14th

**ในกลุ่ม Diversified Chemicals
ของ Forbes Global 2000**

PTT Global Chemical ได้รับการจัดอันดับให้อยู่ในลำดับที่ 14 ในกลุ่มเคมีภัณฑ์เพื่อความหลากหลาย (Diversified Chemicals) โดยนับเป็นบริษัทเดียวในกลุ่มประเทศอาเซียนที่ได้รับการจัดอันดับดังกล่าวจากการสำรวจ Forbes Global 2000 โดย Forbes Magazine ซึ่งเป็นนิตยสารชั้นนำของโลกด้านการเงินและการลงทุน นอกจากนี้ การพิจารณาอันดับรวมประจำปี 2557 (Annual Ranking) PTT Global Chemical ยังได้รับการจัดอันดับให้อยู่ในลำดับที่ 687 จาก 2,000 บริษัทชั้นนำทั่วโลก โดยพิจารณาจาก 4 ปัจจัยหลัก ได้แก่ รายได้ (Revenues) กำไร (Profits) มูลค่าทรัพย์สิน (Assets) และมูลค่าตลาด (Market Value)

นับเป็นอีกหนึ่งความภูมิใจของ PTT Global Chemical แทนนำธุรกิจเคมีภัณฑ์ของ กลุ่ม ปตท. ในฐานะบริษัทชั้นนำของไทยที่ได้รับการยอมรับในระดับโลก และยังคงได้รับความเชื่อมั่นจากนักลงทุนต่างประเทศ PTT Global Chemical ยังคงสานต่อการดำเนินงาน และวิสัยทัศน์ในการเป็นผู้นำในธุรกิจเคมีภัณฑ์ เพื่อสร้างสรรค์คุณภาพชีวิต





รวดเร็ว ปลอดภัย ไร้มลพิษ

ผู้ให้บริการขนส่งน้ำมันผ่านระบบท่อและคลังน้ำมัน
ด้วยระบบคุณภาพมาตรฐาน ISO 9001,
มอก.18001 และ OHSAS 18001



www.thapline.co.th



บริษัท ท่อส่งปิโตรเลียมไทย จำกัด

สำนักงานใหญ่ และคลังน้ำมันท่าอากาศยาน 2/8 หมู่ 11 ถนนท่าอากาศยาน ตำบลลาดสวาย อำเภอท่าอากาศยาน จังหวัดปทุมธานี 12150
โทร. 0-2991-9130-59 แฟกซ์ 0-2533-2367

คลังน้ำมันสระบุรี 9 หมู่ 7 ถนนเสียบคลองชลประทาน ตำบลเสาไห้ อำเภอเสาไห้ จังหวัดสระบุรี 18160
โทร. 0-3622-0521-35 แฟกซ์ 0-3622-0520

คํ่าไม



พลังงานต้องมาจากแหล่งใหม่ๆ ?

เพราะคํ่าไมเป็นจุดกำเนิดของความรู้
ที่จะพัฒนาวิทยาศาสตร์และเทคโนโลยี
สร้างนวัตกรรมที่ทำให้ทุกชีวิตก้าวหน้า
วันนี้เราค้นคว้าและวิจัยการผลิต
น้ำมันเชื้อเพลิงจากสาหร่ายขนาดเล็ก
เพื่อเป็นพลังงานทางเลือก
และสร้างพลังงานสะอาดให้โลก
กลุ่ม ปตท. เชื่อมมั่นว่าพลังของคํ่าไม
จะสร้างอนาคตใหม่ และขับเคลื่อนประเทศ
ให้ก้าวไปข้างหน้า

น้ำมันเชื้อเพลิง
จากสาหร่ายขนาดเล็ก

